

Statutul Unității Administrativ Teritoriale Comuna Lupșanu Județul Călărași

Capitolul I

Prezentarea generală a unității administrativ-teritoriale

Art. 1

(1) Comuna Lupșanu este unitatea administrativ-teritorială din județul Călărași cu personalitate juridică de drept public, cu capacitate juridică deplină și patrimoniu propriu.

(2) Unitatea administrativ-teritorială Comuna Lupșanu are sediul social în Comuna Lupșanu, județul Călărași la adresa: strada Mihail Vulpescu, nr. 27, precum și codul de înregistrare fiscală 3796764.

Art. 2

(1) Comuna Lupșanu, județul Călărași are reședința în satul Lupșanu.

(2) Comuna Lupșanu, județul Călărași se delimitează din punct de vedere teritorial de:

- comuna Dor Mărunt - la nord
- orașul Lehliu-Gară – la nord-vest
- comuna Vlad Țepeș - la est
- comuna Ulmu - la sud
- comuna Valea Agroveu - la vest.

(3) Comuna Lupșanu, județul Călărași are în componență un număr de 5 sate: Lupșanu care este reședința de comună, Nucetu, Radu Vodă, Plevna și Valea Rusului. Localitățile au vetrele alăturate, toate fiind dispuse de-a lungul drumului național DN3 B.

Comuna Lupșanu este traversată de șoseaua națională DN3, care leagă Călărașiul de București. La Plevna, această șosea se intersectează cu șoseaua județeană DJ304, care duce spre nord la Dor Mărunt (unde se termină în DN3A) și spre sud la Ulmu și Dorobanțu (unde se termină în DN31). Tot spre nord la Dor Mărunt duc și șoselele județene DJ313 și DJ315, care se ramifică tot din DN3, la Radu Vodă și, respectiv, Plevna.

Ca încadrare în rețeaua de localități rurale a județului Călărași, comuna Lupșanu se află la 42 de km de municipiul Călărași și la 76 km de municipiul București.

(4) Rangul comunei Lupșanu, stabilit potrivit prevederilor Legii nr. 351/2001 privind Aprobarea planului de amenajare a teritoriului național – Secțiunea a IV-a – rețeaua de localități, este următorul:

- satul Lupșanu – satul de reședință = rang IV
- satele Nucetu, Radu Vodă, Plevna și Valea Rusului = rang V

(5) Prezentarea grafică și descriptivă, respectiv suprafețele intravilanului și extravilanului pe fiecare dintre localitățile menționate la alin. (3) sunt prevăzute în anexa nr. 1 la prezentul statut.

Art. 3

(1) Comuna Lupșanu, județul Călărași dispune de o rețea hidrografică formată din: râuri, pârâuri, lacuri, bălți.

(2) Pe teritoriul comunei Lupșanu, județul Călărași, se regăsesc o floră și faună diverse.

(3) Comuna Lupșanu, județul Călărași dispune de o mare diversitate de soluri.

(4) Denumirea râurilor, pârâurilor, izvoarelor, denumirea faunei și florei, denumirea solurilor de pe raza teritorială a comunei Lupșanu, județul Călărași se regăsesc în anexa nr. 2 la prezentul statut.

Art. 4

(1) Comuna Lupșanu, județul Călărași s-a înființat în anul 1968 în baza Legii nr. 2/1968 privind organizarea administrativă a teritoriului României.

(2) La sfârșitul secolului al XIX-lea, comuna făcea parte din plasa Borcea a județului Ialomița și avea în componență satele Lupșani, Valea Seacă și Hoinari, și cătunul Târla-Martoiu, având în total 2261 de locuitori.

(3) Evoluția istorică a comunei Lupșanu, județul Călărași se regăsește în anexa nr. 3 la prezentul statut.

Art. 5

(1) Populația comunei Lupșanu, județul Călărași numără 3004 locuitori, conform recesământului efectuat în anul 2021.

(2) Componența și structura populației comunei Lupșanu, județul Călărași se regăsește în anexa nr. 4 prezentul statut.

(3) Aspectele privind numărul populației se actualizează în urma recensământului în vederea respectării dreptului cetățenilor aparținând unei minorități naționale de a folosi limba lor maternă în relația cu administrația publică locală și cu serviciile deconcentrate.

Capitolul II

Autoritățile administrației publice locale

Art. 6

(1) Autoritățile administrației publice locale sunt:

a) Consiliul Local al comunei Lupșanu, județul Călărași, reprezintă autoritate deliberativă de la nivelul comunei Lupșanu, județul Călărași. Consiliul Local al comunei Lupșanu este format din 11 membri;

b) primarul comunei Lupșanu, județul Călărași, ca autoritate executivă, respectiv domnul Câmpulungeanu Ștefan;

c) viceprimarul comunei Lupșanu, județul Călărași, ales de Consiliul Local, respectiv domnul Gavrilă Nicu.

(2) Apartenența politică a consilierilor locali este următoarea:

- 8 consilieri locali – Partidul Social Democrat
- 1 consilier local – Partidul Național Liberal

- 1 consilier local – Alianța pentru Unirea Românilor
- 1 consilier local – Partidul Umanist Social Liberal

(3) Constituirea Consiliului Local al Comunei Lupșanu s-a constatat prin Ordinul prefectului județului Călărași nr. 576/21.10.2024, Încheierea din 17.10.2024 a Judecătoriei Lehliu-Gară din Dosarul civil nr. 4646/249/2024.

(4) Componenta nominală, perioada/perioadele de exercitare a mandatelor aleșilor locali, precum și apartenența politică a acestora, începând cu anul 1992, sunt prevăzute în anexa nr. 5.a la prezentul statut, respectiv în anexa nr. 5.b la prezentul statut, după caz.

Art. 7

(1) Autoritățile administrației publice locale au dreptul de a conferi și retrage titlul de cetățean de onoare persoanelor fizice române sau străine pentru comuna Lupșanu, județul Călărași.

(2) Autoritățile administrației publice locale au dreptul de a conferi certificatul de fiu/fiică al/a Comunei persoanelor fizice române sau străine pentru comuna Lupșanu, județul Călărași.

(3) Criteriile potrivit cărora autoritățile administrației publice locale au dreptul de a conferi și retrage titlul de cetățean de onoare persoanelor fizice române sau străine, precum și procedura aplicabilă pentru acordarea titlului și certificatului de fiu/fiică al/a comunei Lupșanu se regăsesc în anexa nr. 6 la prezentul statut.

Capitolul III Căi de comunicații

Art. 8

(1) Raza teritorială a comunei Lupșanu, județul Călărași este tranzitată, potrivit prevederilor Legii nr. 363/2006 privind aprobarea Planului de amenajare a teritoriului național - Secțiunea I - Rețele de transport, cu modificările și completările ulterioare, de:

a) rețeaua rutieră.

(2) Rețeaua de transport prevăzută la alin. (1) lit. a) este formată, potrivit Ordonanței Guvernului nr. 43/1997 privind regimul drumurilor, republicată, cu modificările și completările ulterioare, din drumuri de interes național, drumuri de interes județean și drumuri de interes comunal și poduri, după caz, astfel cum sunt prezentate în anexa nr. 7 la prezentul statut.

Capitolul IV Principalele instituții care își desfășoară activitatea pe raza teritorială a unității administrativ-teritoriale

Art. 9

(1) Rețeaua școlară de la nivelul comunei Lupșanu, județul Călărași, potrivit Legii educației naționale nr. 1/2011, cu modificările și completările ulterioare, cuprinde 7 unități de

învățământ de stat preuniversitar, respectiv 4 grădinițe cu program normal și 3 școli din învățământul primar și gimnazial.

(2) Unitățile de învățământ prevăzute la alin. (1), sunt prezentate în anexa nr. 8 la prezentul statut.

(3) Comuna Lupșanu, județul Călărași susține unitățile de învățământ prevăzute la alin. (1) potrivit prevederilor Legii nr. 1/2011.

Art. 10

(1) Pe raza teritorială a comunei Lupșanu, județul Călărași există două cămine culturale.

(2) Tipul și denumirea instituțiilor de cultură ori tipul și denumirea manifestărilor culturale se regăsesc în anexa nr. 8 la prezentul statut.

(3) Comuna Lupșanu, județul Călărași participă la finanțarea manifestărilor culturale de la bugetele locale, din venituri proprii, fonduri externe rambursabile și nerambursabile, contracte cu terții, după caz, potrivit legii.

Art. 11

(1) Pe raza teritorială a comunei Lupșanu, județul Călărași se asigură asistență medicală profilactică și curativă.

(2) Asistența medicală prevăzută la alin. (1) se realizează prin cabinete medicale ale medicilor de familie.

(3) Lista cu numărul și denumirea unităților prin care se asigură asistența medicală sunt prezentate în anexa nr. 8 la prezentul statut.

Art. 12

(1) Pe raza teritorială a comunei Lupșanu, județul Călărași se asigură servicii sociale definite potrivit art. 30 din Legea asistenței sociale nr. 292/2011, cu modificările și completările ulterioare.

(2) Comuna Lupșanu, județul Călărași asigură cadrul pentru furnizarea serviciilor sociale prevăzute la alin. (1).

(3) Lista cu tipul serviciilor sociale asigurate de comuna Lupșanu, județul Călărași se regăsește în anexa nr. 8 la prezentul statut.

Art. 13

(1) Pe raza teritorială a comunei Lupșanu, județul Călărași nu își desfășoară activitatea asociații culturale și asociații sportive.

Capitolul V

Funcțiuni economice ale unității administrativ-teritoriale

Art. 14

Principalele funcțiuni economice, capacități de producție diversificate din sectorul secundar și terțiar, precum și din agricultură sunt prevăzute în anexa nr. 9 la prezentul statut.

Capitolul VI

Bunurile din patrimoniul unității administrativ-teritoriale

Art. 15

(1) Patrimoniul comunei Lupșanu, județul Călărași este compus din bunurile mobile și imobile care aparțin domeniului public și domeniului privat al comunei Lupșanu, precum și din totalitatea drepturilor și obligațiilor cu caracter patrimonial.

(2) Inventarul bunurilor aflate în patrimoniul comunei Lupșanu, județul Călărași, întocmit și atestat prin Hotărârea Consiliului Local, în conformitate cu prevederile art. 289 din Ordonanța de urgență a Guvernului nr. 57/2019 privind Codul administrativ, cu modificările și completările ulterioare, se găsește în anexa nr. 10 la prezentul statut.

(3) Inventarul bunurilor aflate în patrimoniul comunei Lupșanu, județul Călărași se actualizează ori de câte ori intervin evenimente de natură juridică și se publică pe pagina de internet a comunei Lupșanu, în secțiunea dedicată acestui statut.

Capitolul VII

Serviciile publice existente

Art. 16

Serviciile comunitare de utilități publice furnizate la nivelul comunei Lupșanu, județul Călărași sunt:

- a) serviciul public de alimentare cu apă, furnizat de ECOAQUA CĂLĂRAȘI;
- b) serviciul public de salubritate, furnizat de IRIDEX GRUP;
- c) serviciul public de iluminat, furnizat de Primăria Lupșanu;
- d) serviciul de telefonie, internet și TV furnizat de DIGI ROMÂNIA, VODAFONE și ORANGE.

Art. 17

Transportul și distribuția energiei electrice de pe raza teritorială a comunei Lupșanu, județul Călărași sunt furnizate de Enel Electrica Dobrogea.

Art. 18

Administrarea domeniului public al comunei Lupșanu, județul Călărași este asigurat de Primăria comunei Lupșanu.

Capitolul VIII

Atribuirea și schimbarea denumirilor de străzi, piețe și de obiective de interes public local

Art. 19

(1) Comuna Lupșanu, atribuie sau schimbă denumirile de: străzi, piețe și de obiective de interes public local, precum și pentru obiective și instituții de interes local aflate în subordinea sa, cu respectarea prevederilor Ordonanței Guvernului nr. 63/2002 privind atribuirea sau schimbarea de denumiri, aprobată cu modificări prin Legea nr. 48/2003, cu modificările și completările ulterioare.

(2) În situația în care, prin proiectele de hotărâri ale consiliilor locale, se propune atribuirea ca denumire a unor nume de personalități ori evenimente istorice, politice, culturale sau de orice altă natură ori schimbarea unor astfel de denumiri, aceste hotărâri vor putea fi adoptate numai după ce au fost analizate și avizate de comisia de atribuire de denumiri județeană, respectiv a municipiului București, în conformitate cu prevederile Ordonanței Guvernului nr. 63/2002 privind atribuirea sau schimbarea de denumiri, aprobată cu modificări prin Legea nr. 48/2003, cu modificările și completările ulterioare.

(3) Schimbarea denumirilor instituțiilor publice și a obiectivelor de interes județean, se face prin hotărâre a consiliului județean, cu avizul consiliului local pe al cărui teritoriu administrativ sunt amplasate instituțiile și obiectivele în cauză, în conformitate cu prevederile Ordonanței Guvernului nr. 63/2002 privind atribuirea sau schimbarea de denumiri, aprobată cu modificări prin Legea nr. 48/2003, cu modificările și completările ulterioare.

Capitolul IX

Societatea civilă, respectiv partidele politice, sindicatele, cultele și organizațiile nonguvernamentale care își desfășoară activitatea în unitatea administrativ-teritorială

Art. 20

(1) Comuna Lupșanu, județul Călărași realizează un cadru de cooperare sau asociere cu organizații neguvernamentale, asociații și cluburi sportive, instituții culturale și artistice, organizații de tineret, în vederea finanțării și realizării unor acțiuni sau proiecte care vizează dezvoltarea comunității.

(2) Comuna Lupșanu, județul Călărași acordă o atenție deosebită proiectelor culturale și educative cu caracter local, regional, național, european și internațional, care se încadrează în strategia de dezvoltare a unității administrativ-teritoriale.

(3) Comuna Lupșanu, județul Călărași poate acorda finanțări nerambursabile de la bugetul local, în baza Legii nr. 350/2005 privind regimul finanțărilor nerambursabile din fonduri publice alocate pentru activități nonprofit de interes general, cu modificările și completările ulterioare.

(4) Lista cu denumirea principalelor organizații neguvernamentale care își desfășoară activitatea pe raza teritorială a comunei Lupșanu, județul Călărași se regăsește în anexa nr. 11 la prezentul statut.

Art. 21

Pe teritoriul comunei Lupșanu, județul Călărași nu își desfășoară activitatea partide politice sau organizații aparținând minorităților naționale, înființate în condițiile Legii partidelor politice nr. 14/2003, republicată, cu modificările și completările ulterioare.

Art. 22

Pe teritoriul comunei Lupșanu, județul Călărași nu își desfășoară activitatea organizații sindicale sau asociații profesionale, după caz.

Art. 23

(1) În comuna Lupșanu, județul Călărași își desfășoară activitatea următoarele culte religioase:

- Biserica “Sfinții Împărați Constantin și Elena” din localitatea Valea Rusului;
- Biserica “Adormirea Maicii Domnului” din localitatea Radu Vodă;
- Biserica “Sfânta Treime” din localitatea Lupșanu;
- Biserica “Sfinții Arhangheli Mihail și Gavril” din localitatea Plevna;
- Biserica “Sfântul Gheorghe” din localitatea Nucetu.

(2) Lista cu denumirile lăcașelor aparținând cultelor religioase prevăzute la alin. (1) se regăsește în anexa nr. 11 la prezentul statut.

Capitolul X Participare publică

Art. 24

Populația din comuna Lupșanu, județul Călărași este consultată și participă la dezbaterile problemelor de interes local sau județean, după caz, astfel:

- a) prin intermediul referendumului local, organizat în condițiile legii;
- b) prin intermediul adunărilor cetățenești organizate pe sate;
- c) prin dezbaterile publice asupra proiectelor de acte administrative;
- d) prin participarea la ședințele consiliului local;
- e) prin alte forme de consultare directă a cetățenilor, stabilite prin regulamentul de organizare și funcționare al consiliului.

Art. 25

(1) În funcție de obiectul referendumului local, modalitatea de organizare și validare a acestuia se realizează cu respectarea prevederilor Legii nr. 3/2000 privind organizarea și desfășurarea referendumului, cu modificările și completările ulterioare sau ale Ordonanței de urgență a Guvernului nr. 57/2019, cu modificările și completările ulterioare, după caz.

(2) Referendumul local se poate organiza în toate satele componente ale comunei ori numai în unele dintre acestea.

Capitolul XI

Cooperare sau asociere

Art. 26

Comuna Lupșanu, județul Călărași se asociază sau cooperează, după caz, cu persoane juridice de drept public sau de drept privat române sau străine, în vederea finanțării și realizării în comun a unor acțiuni, lucrări, servicii sau proiecte de interes public local cu respectarea prevederilor art. 89 din Ordonanța de urgență a Guvernului nr. 57/2019, cu modificările și completările ulterioare.

Art. 27

(1) Comuna Lupșanu, județul Călărași aderă la asociații naționale și internaționale ale autorităților administrației publice locale, în vederea promovării unor interese comune.

(2) Lista cu denumirea înfrățirilor, cooperărilor sau asocierilor încheiate de comuna Lupșanu, județul Călărași se regăsește în anexa nr. 12 la prezentul statut.

Capitolul XII

Dispoziții tranzitorii și finale

Art. 28

Anexele nr. 1-12 fac parte integrantă din prezentul statut, aprobat prin Hotărârea Consiliului Local nr.

Art. 29

Orice modificare care are ca obiect modificarea Statutului comunei Lupșanu, județul Călărași sau a anexelor acestuia se realizează numai prin hotărâre a autorității deliberative.

Art. 30 Anexa nr. 10 la prezentul statut se actualizează ori de câte ori intervin evenimente de natură juridică.

Art. 31

Prezentul statut și anexele acestuia, cu excepția celei prevăzute la art. 30 se actualizează, în funcție de modificările și completările apărute la nivelul elementelor specifice ale acestora, cel puțin o dată pe an.

Prezentarea grafică și descriptivă, respectiv suprafețele intravilanului și a extravilanului pe fiecare dintre localități

I. Prezentarea grafică

- Satul Lupșanu – harta nr. 1
- Satul Radu Vodă - harta nr. 2
- Satul Plevna – harta nr. 3
- Satul Nucetu – harta nr. 4
- Satul Valea Rusului – harta nr. 5

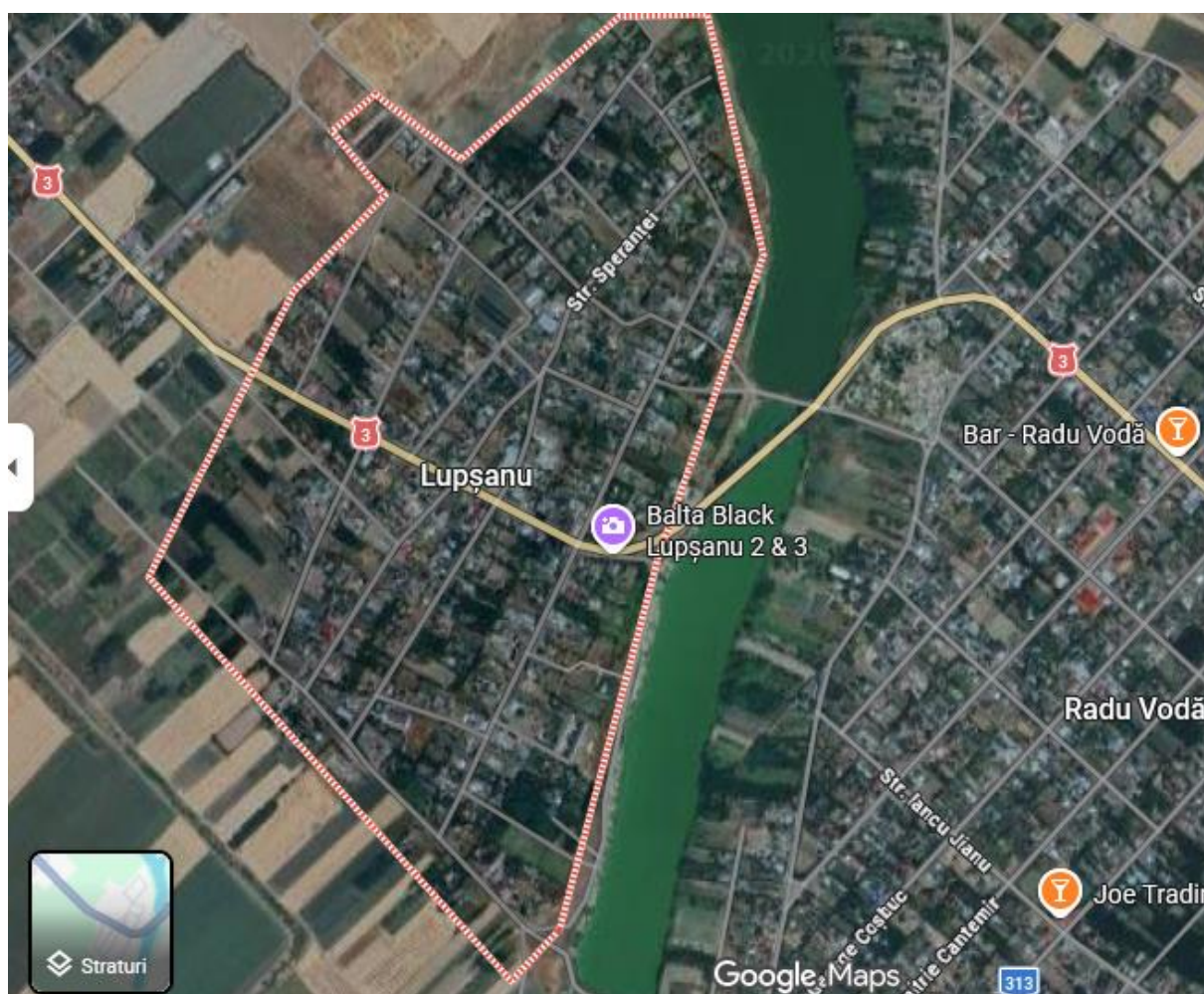

Harta nr 1 – satul Lupșanu



Harta nr 2 – satul Radu Vodă

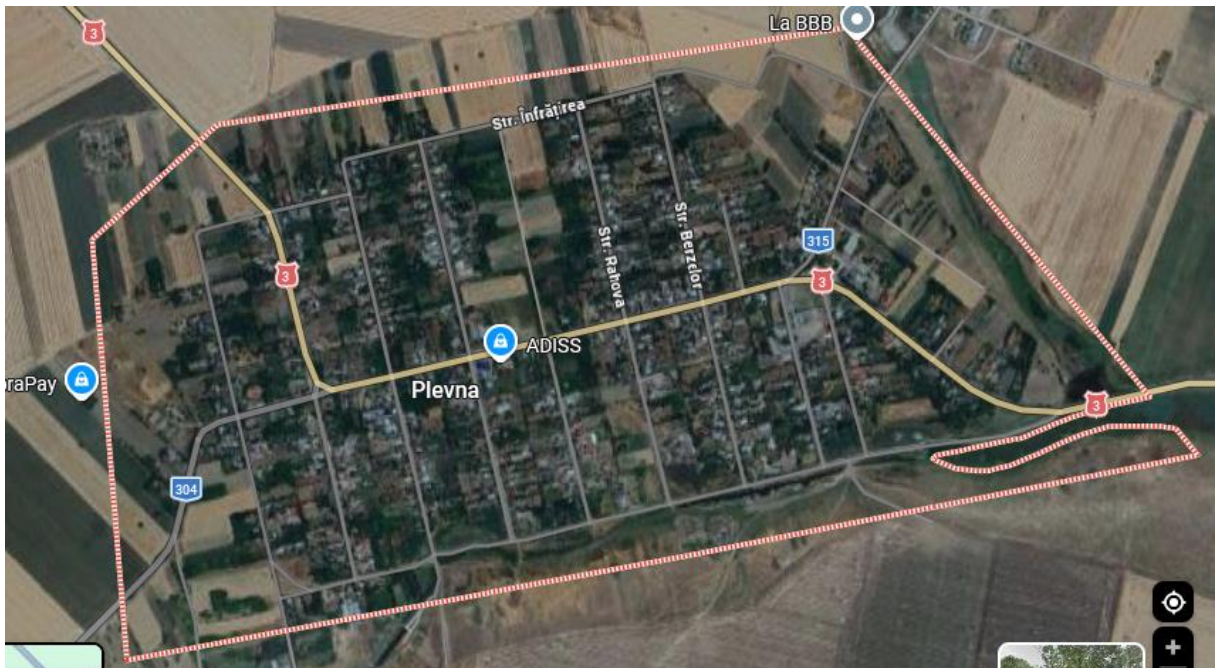

Harta nr 3 – satul Plevna



Harta nr 4 – satul Nucetu



Harta nr 5 – satul Valea Rusului

II. Prezentarea descriptivă

Comuna Lupșanu este așezată în zonă de șes a Câmpiei Bărăganului, în partea centrală a județului Călărași, pe valea râului Cucuveanu (în vest) și a râului Berza (în est)

Ca încadrare în rețeaua de localități rurale a județului Călărași, comuna Lupșanu se află la 42 de km de municipiul Călărași și la 76 km de municipiul București.

Se învecinează la:

Nord - comuna Dor Mărunt

Nord-Vest - orașul Lehliu Gară

Est - comuna Vlad Țepeș

Sud - comuna Ulmu

Vest – comuna Valea Agrovei

Teritoriul comunei Lupșanu este străbătut de râul Cucuveanu și râul Baba Ana care pe parcursul lor formează 8 bazine piscicole destinate pescuitului sportiv.

Teritoriul comunei este traversat de DN3 pe care sunt situate de la est la vest satele Plevna, Radu Vodă, Lupșanu și Nucetu (5 km distanță acces la DN 3 cu Autostrada Soarelui). Cea mai apropiată stație CF este Lehliu Gară situată la 8 km.

Suprafața actuală administrativă a teritoriului comunei Lupșanu este de 9.433 ha.

Situația statistică a terenurilor pe teritoriul U.A.T. Comuna Lupșanu, județul Călărași, pe categorii de folosință, la 31.12.2025:

Terenuri	Suprafața (ha)
Arabil	8.383
Vii	67
Păduri	12
Piscicultură	192
Terenuri neagricole	728

Hidrografia, flora, fauna și tipul solurilor de la nivelul unității administrativ-teritoriale

I. Rețeaua hidrografică a teritoriului comunei Lupșanu, județul Călărași

Din punct de vedere hidrografic regiunea aparține bazinului hidrografic al Dunării.

Valea Baba Ana ce drenează teritoriul satului Plevna colectează ape aduse de văile secundare, afluate pe stânga dintre care mai importante sunt: Valea Taslacului cu o lungime de circa 3 km, Valea Rusului cu o lungime de circa 4 km.

Valea Cucuveanu ce udă teritoriul satelor Lupșanu și Nucetu confluează cu pârâul Vânăta ce se varsă apoi în lacul Mostiștea.

Teritoriul este străbătut de la Nord la est de canalul principal de aducțiune care transportă apa de irigație preluată de stația de pompare aflată pe malul lacului Mostiștea.

În partea nordică a teritoriului, pe suprafețe plane, nivelul freatic este întâlnit la 3-4 m. Pe măsură ce înaintăm spre partea sudică, nivelul freatic coboară la o adâncime de 9-10 m. Pe formele de cumpene în locuri apropiate văilor principale, nivelul freatic coboară la adâncimea de 15-16 m. În perimetrul suprafețelor depresionare apa freatică este întâlnită la aproximativ 2-3m.

II. Flora comunei Lupșanu, județul Călărași

Flora și fauna sunt caracteristice zonelor de stepă și silvostepă cu o abundență de specii.

Vegetația este comună cu cea a bălților mai puțin adânci, unde din cauza umezelii, vegetația este bogată în specii care cresc repede, fie în apă: lintița, mătasea broaștei, brădișul sau acele plante ierboase care au o mai mare răspândire: papura, stuful (trestia), rogozul, pipirigul, moleața și care cuprind întreaga albă a acestor bălți-mlaștină.

Pădurea se compune din următoarele specii: stejarul brumăriu, stejarul pufos, părul și arțarul.

Izolată se întâlnesc: plopul și salcia întâlnită pe marginea bălții. Tot în vegetația lemnoasă se mai încadrează și subarbuștii: porumbarul, trandafirul pitic și măceșul. Rugul și murul au extindere mai mare în timpul verii pe terenurile recoltate unde formează tufășuri târâtoare.

O asociație interesantă o formează buruienile din culturi: mazăricea, trifoi, traista ciobanului și pălămida. Dintre graminee predomină firuța cu bulbi și laptele cucului.

Vegetația lacului deși minoră în peisaj este alcătuită din: papură, pipirigul, menta de apă și rogozul. Multe dintre speciile de plante ce alcătuiesc stratul ierbar al pajiștilor de silvostepă din regiune sunt plante medicinale: coada șoricelului, mușetelul și pătlagină.

III. Fauna

Lumea animală cea mai caracteristică care populează aceste domenii o formează mamiferele, iar dintre acestea cele mai importante sunt rozătoarele.

La acestea se mai adaugă păsările, reptilele și insectele.

Dintre rozătoare amintim: popândăul (*Citellus citellus*), șoareci și șobolani (șoarecele de câmp, șoarecele de pădure, șoarecele de stepă, șobolanul de câmp, șoarecele de casă, șoarecele de grădină). În afară de acestea, se mai întâlnește iepurele de câmp (*Lepus europaeus*), care poate apărea și în pădure.

Dintre carnivore se întâlnește foarte rar lupul (*Canis lupus*), apoi vulpea (*Vulpes vulpes*) și viezurele (*Meles meles*), care au o arie mai largă de repartiție, depășind cu mult limitele zonei de stepă și șilvostepă.

Păsările care populează subzona de stepă și silvostepă sunt fie sedentare, fie oaspeți de vară și iarnă, fie de pasaj. Pasărea cea mai caracteristică stepei era dropia (*Otis tarda*), sedentară, care a dispărut din cauza vânatului. În afară de aceasta se mai întâlnesc pasărea ogorului (*Burhinus oedipnemus*), mai mult o pasăre de pasaj, prepelița sau pitpalacul (*Coturnix coturnix*), oaspete de vară, comun șesurilor întinse, potârnichea (*Perdix perdix*) specie sedentară, graurii comuni și purpurii, oaspeți de vară, lăcustorul (*Sturnus roseus*) pasăre de pasaj.

Dintre păsările cântătoare întâlnim fluierarii (*Tringa totanus*), prigoriile multicolore (*Merops apiaster*) și ciocârlia (*Melocorypha calandra*).

Dintre păsările răpitoare întâlnim: șorecarul mare (*Buteo rufinus*), șorecarul încălțat (*Buteo lagopus*), oaspete rar de iarnă venit din părțile mai nordice, cucuvelele etc.

Reptilele cel mai des întâlnite sunt șopârlele din stepele ierboase (*Lacerta taurică*) și (*Lacerta agilis chersonensis*), apoi o serie de șerpi.

Insectele sunt de asemenea variate, predominante fiind orthopterele - lăcuste, coșari, greieri iar dintre miriapode cârcâiacul (*Scolopendra cingulata*), element mediteranean întâlnit în această zonă.

În bălțile de pe teritoriul comunei Lupșanu se pescuiește: carasul, crapul, știucă, șalăul, avat etc.

IV. Relieful, solurile

Ca urmare a poziției sale geografice comuna Lupșanu se situează într-o zonă de relief neted, ușor vălurit.

Teritoriul se încadrează în marea unitate Câmpia Română, iar ca subunitate la limita dintre Câmpia Mostiștei de est și Câmpia Bărăganului de Sud.

Altitudinea maximă, movila Pietroiu, este de 60,2 m și se află localizată în interfluviul dintre văile Cucuveanu în vest și Baba Ana în est. Altitudinea minimă este de 25 m și se înregistrează în lungul văii Cucuveanu.

Solurile, sunt soluri zonale de stepă și au ca roci parentale loessul sau depozitele loessoide.

Loessul este considerat ca material parental optim de formare a solurilor. El s-a sedimentat în pleistocenul superior, fiind cel mai întins depozit de acoperire.

În zona câmpului se întâlnesc cernoziomuri ciocolatii cu petice de cernoziomuri castanii. În croturi se întâlnesc petice de cernoziomuri levigate de depresiune.

Datele privind înființarea comunei Lupșanu, județul Călărași, prima atestare documentară, precum și evoluția istorică

Comuna Lupșanu, județul Călărași s-a înființat în anul 1968 în baza Legii nr. 2/1968 privind organizarea administrativă a teritoriului României .

Istoric

La sfârșitul secolului al XIX-lea, comuna făcea parte din plasa Borcea a județului Ialomița și avea în componență satele Lupșani, Valea Seacă și Hoinari, și cătunul Târla-Martoiu, având în total 2261 de locuitori. În comună existau o școală mixtă cu 62 de elevi (dintre care 12 fete) și două biserici. La acea vreme, pe teritoriul actual al comunei mai funcționa în aceeași plasă și comuna Plevna, formată din satele Valea Mare (reședința) și Valea Rusului, având în total o populație de 322 de familii. Existau și aici o școală mixtă și o biserică în satul Valea Rusului.

Anuarul Socec din 1925 consemnează cele două comune în plasa Lehliu a aceluiași județ. Comuna Lupșanu avea în componență satele Culcați-Răzvani, Lupșanu, Nucetu-Culcați, Radu Vodă și Valea Seacă, cu 3214 locuitori; în vreme ce comuna Plevna avea 2764 de locuitori în satele Domnița Maria, Plevna, Valea Rusului și Zimbru. În 1931, satul Radu Vodă s-a separat pentru o vreme pentru a forma o comună de sine stătătoare, iar comuna Lupșanu a rămas cu satele Lupșanu și Nucetu; comuna Plevna a rămas de atunci cu satele Plevna și Valea Rusului (după ce Domnița Maria a trecut la comuna Dor Mărunt, iar satul Zimbru - la comuna Făurei).

În 1950, comunele Lupșanu și Plevna au trecut la raionul Lehliu din regiunea Ialomița, apoi (după 1952) din regiunea București. În 1968, ele au revenit la județul Ialomița, reînființat, iar comuna Plevna a fost desființată și satele ei incluse în comuna Lupșanu, care a căpătat alcătuirea actuală.

În 1981, o reorganizare administrativă regională a dus la transferarea comunei la județul Călărași.

Componența și structura populației comunei Lupșanu, județul Călărași, defalcate pe localități componente

Conform recensămintelor populației din anul 2021 populația stabilă totală a comunei Lupșanu era de 3.004 locuitori.

Față de recensământul din 2011, populația comunei Lupșanu a scăzut cu 495 locuitori, ceea ce reprezintă o scădere de 14.15% a numărului de locuitori.

Populația la RPL 2021 este prezentată după cum urmează:

➤ Distribuția populației după sex:

Sex	Populație	Procent
Masculin	1.439	47.90%
Feminin	1.565	52.10%

➤ Distribuția populației după religie

Religie	Populație	Procent
Ortodoxă	2.739	91.18%
Necunoscută	232	7.72%
Creștină după Evanghelie	9	0.30%
Adventistă de Ziua a Șaptea	8	0.27%
Martorii lui Iehova	3	0.10%
Fără religie	3	0.10%

Distribuția populației după etnie

Etnie	Populație	Procent
Români	2.772	92.28%
Necunoascută	220	7.32%
Romi	10	0.33%

**Componenta nominală, perioada/perioadele de exercitare a mandatelor aleșilor locali
de la nivelul comunei Lupșanu, județul Călărași,
precum și apartenența politică a acestora, începând cu anul 1992**

PRIMAR

a) mandatul 1992-1996

Nr. crt.	Nume și prenume	Data nașterii	Apartenența politică	Perioadă
0	1	2	3	4
1	Udescu Nicolae		PSD	1992-1994
2	Grigore Marin		PNL	1994-1996

b) mandatul 1996-2000

Nr. crt.	Nume și prenume	Data nașterii	Apartenența politică	Perioadă
0	1	2	3	4
1	Vidu Ion		PSD	1996-2000

c) mandatul 2000-2004

Nr. crt.	Nume și prenume	Data nașterii	Apartenența politică	Perioadă
0	1	2	3	4
1	Toma Marin		PNTCD	2000-2002
2	Vidu Ion		PSD	2002-2004

d) mandatul 2004-2008

Nr. crt.	Nume și prenume	Data nașterii	Apartenența politică	Perioadă
0	1	2	3	4
1	Vidu Ion		PSD	2004-2008

e) mandatul 2008-2012

Nr. crt.	Nume și prenume	Data nașterii	Apartenența politică	Perioadă
0	1	2	3	4
1	Manea Victor		PNG	2008-2012

f) mandatul 2012-2016

Nr. crt.	Nume și prenume	Data nașterii	Apartenența politică	Perioadă
0	1	2	3	4
1	Manea Victor		PSD	2012-2016

g) mandatul 2016-2020

Nr. crt.	Nume și prenume	Data nașterii	Apartenența politică	Perioadă
0	1	2	3	4

1	Manea Victor		PSD	2016-2020
---	--------------	--	-----	-----------

h) mandatul 2020-2024

Nr. crt.	Nume și prenume	Data nașterii	Apartenența politică	Perioadă
0	1	2	3	4
1	Câmpulungeanu Ștefan		PSD	2020-2024

i) mandatul 2024-2028

Nr. crt.	Nume și prenume	Data nașterii	Apartenența politică	Perioadă
0	1	2	3	4
1	Câmpulungeanu Ștefan		PSD	2024 -

Anexa nr. 5b la statutul comunei Lupșanu, județul Călărași

**Componența nominală, perioada/perioadele de exercitare ale mandatelor aleșilor locali
de la nivelul comunei Lupșanu, județul Călărași,
precum și apartenența politică a acestora, începând cu anul 1992**

I. CONSILIERI LOCALI

➤ **CONSILIERI LOCALI 1992**

- 1.VIDU ION
- 2.MUȘAT ION
- 3.BOTEANU DANIEL
- 4.NEAMȚU DUMITRU
- 5.MATEI NICOLAE
- 6.BANCIU STELIAN
- 7.MOCANU CONSTANTIN
- 8.VASILE CONSTANTIN
- 9.COMAN TUDOR
- 10.GHEORGHE CONSTANTIN
- 11.GRIGORE VASILE
- 12.UDESCU MARIAN
- 13.DOBRE MIHAI

➤ **CONSILIERI LOCALI 1993**

- 1.VIDU ION
- 2.GRIGORE VASILE
- 3.GHEORGHE CONSTANTIN
- 4.COMAN TUDOR

- 5.MUŞAT ION
- 6.BANCIU STELIAN
- 7.MATEI NICOLAE
- 8.DOBRE MIHAI
- 9.NEAMŢU DUMITRU
- 10.BOTEANU DANIEL
- 11.MOCANU CONSTANTIN
- 12.VASILE CONSTANTIN
13. UDESCU MARIAN

➤ **CONSILIERI LOCALI 1994**

- 1.VIDU ION
- 2.GRIGORE VASILE
- 3.GHEORGHE CONSTANTIN
- 4.COMAN TUDOR
- 5.MUŞAT ION
- 6.BANCIU STELIAN
- 7.MATEI NICOLAE
- 8.DOBRE MIHAI
- 9.NEAMŢU DUMITRU
- 10.BOTEANU DANIEL
- 11.MOCANU CONSTANTIN
- 12.VASILE CONSTANTIN
13. UDESCU MARIAN

➤ **CONSILIERI LOCALI 1995**

- 1.GRIGORE VASILE
- 2.COMAN TUDOR
- 3.GHEORGHE CONSTANTIN
4. MUŞAT ION
- 5.BANCIU STELIAN
- 6.UDESCU MARIAN
- 7.STOIA CĂLIN
- 8.MATEI NICOLAE
- 9.VASILE CONSTANTIN
- 10.DOBRE MIHAI
- 11.NEAMŢU DUMITRU
- 12.BOTEANU DANIEL

➤ **CONSILIERI LOCALI 1996**

- 1.GRIGORE VASILE
- 2.OANCEA MIHALACHE
3. IOSIF SICU
- 4.MUŞAT MARIN

- 5.ȘTEFĂNESCU ION
6. VASILE ȘTEFAN
- 7.GHEORGHE TRAIAN
- 8.DOBRE AURELIA
9. DULEA MARCEL
- 10.GRIGORE MARIN
- 11.MUȘAT MARIN

➤ **CONSILIERI LOCALI 1997**

- 1.ȘTEFĂNESCU ION
- 2.OANCEA MIHALACHE
3. IOSIF SICU
4. TACHE MARIA
- 5.GHEORGHE TRAIAN
- 6.DULEA MARCEL
7. VASILE ȘTEFAN
8. TUDOR STELICA
- 9.GRIGORE VASILE
- 10.BANCIU STELIAN
- 11.MUȘAT MARIN
- 12.DOBRE AURELIA
13. MIHAI GICA

➤ **CONSILIERI LOCALI 1998**

- 1.OANCEA MIHALACHE
2. IOSIF SICU
3. TACHE MARIA
- 4.GHEORGHE TRAIAN
5. VASILE ȘTEFAN
6. TUDOR STELICA
- 7.GRIGORE VASILE
- 8.BANCIU STELIAN
- 9.MUȘAT MARIN
- 10.DOBRE AURELIA
11. MIHAI GICA

➤ **CONSILIERI LOCALI 1999**

- IOSIF NICUȘOR
IOSIF SICU
TACHE MARIA
GHEORGHE TRAIAN
ȘTEFAN VIOREL
GRIGORE VASILE
BANCIU STELIAN

MIHAI GICA
MUŞAT MARIN
DOBRE AURELIA
OANCEA MIHALACHE
VASILE ŞTEFAN
TUDOR STELICA

➤ **CONSILIERI LOCALI 2000**

GRIGORE VASILE
IOSIF SICU
NĂSTASE MARIAN
GHEORGHE TRAIAN
VASILE ŞTEFAN
DOBRE AURELIA
OLTEANU ŞTEFAN
STOIA CĂLIN
BANCIU STELIAN
MIHAI GICA
NĂSTASE MARIAN

➤ **CONSILIERI LOCALI 2001**

SOARE IONEL
BANCIU STELIAN
DOBRE AURELIA
GHEORGHE TRAIAN
GRIGORE VASILE
MIHALACHE FLORIN
NĂSTASE MARIAN
OLTEANU STEFAN
ŞTEFĂNESCU ION
STOIA CĂLIN
VASILE ŞTEFAN
MIHAI GICA
IOSIF SICU

➤ **CONSILIERI LOCALI 2002**

1.IOSIF SICU
2.MIHAI GICA
3. VASILE ŞTEFAN
4.NEAMŢU DUMITRU
5.MIHALACHE FLORIN
6.NĂSTASE MARIAN
7.GRIGORE VASILE
8.BANCIU STELIAN

9.DOBRE AURELIA
10.ȘTEFĂNESCU ION
11.SOARE IONEL
12.STOIA CĂLIN
13.OLTEANU ȘTEFAN

➤ **CONSILIERI LOCALI 2003**

IOSIF SICU
STOIA CĂLIN
OLTEANU ȘTEFAN
SOARE IONEL
BANCIU STELIAN
MIHALACHE FLORIN
GRIGORE VASILE
MIHAI GICA
DOBRE AURELIA
VASILE ȘTEFAN
NĂSTASE MARIAN
DULEA MARCEL
ȘTEFĂNESCU ION

➤ **CONSILIERI LOCALI 2004**

IOSIF SICU
STOIA CĂLIN
OLTEANU ȘTEFAN
SOARE IONEL
BANCIU STELIAN
MIHALACHE FLORIN
GRIGORE VASILE
MIHAI GICA
DOBRE AURELIA
VASILE ȘTEFAN
NĂSTASE MARIAN
DULEA MARCEL
ȘTEFĂNESCU ION

➤ **CONSILIERI LOCALI 2005**

VIDU ION
GRĂDESCU ALEXANDRU
DOBRE AURELIA
GRIGORE RODICA
BANCIU EUGENIU
BUCUR NICOLAE
IONESCU MARIAN

NĂSTASE MARIAN
IOSIF SICU
NEAGU CONSTANTIN
PERȚEA NICOLAE
VASILE ȘTEFAN
MIHALACHE FLORIN

➤ **CONSILIERI LOCALI 2006**

VIDU ION
GRĂDESCU ALEXANDRU
DOBRE AURELIA
GRIGORE RODICA
BANCIU EUGENIU
BUCUR NICOLAE
IONESCU MARIAN
NĂSTASE MARIAN
IOSIF SICU
NEAGU CONSTANTIN
PERȚEA NICOLAE
VASILE ȘTEFAN
MIHALACHE FLORIN

➤ **CONSILIERI LOCALI 2007**

VIDU ION
GRĂDESCU ALEXANDRU
DOBRE AURELIA
GRIGORE RODICA
BANCIU EUGENIU
BUCUR NICOLAE
IONESCU MARIAN
NĂSTASE MARIAN
IOSIF SICU
NEAGU CONSTANTIN
PERȚEA NICOLAE
VASILE ȘTEFAN
MIHALACHE FLORIN

➤ **CONSILIERI LOCALI 2008**

VIDU ION
GRĂDESCU ALEXANDRU
DOBRE AURELIA
GRIGORE RODICA
BANCIU EUGENIU
BUCUR NICOLAE

IONESCU MARIAN
NĂSTASE MARIAN
IOSIF SICU
NEAGU CONSTANTIN
PERȚEA NICOLAE
VASILE ȘTEFAN
MIHALACHE FLORIN

➤ **CONSILIERI LOCALI 2009**

CÂMPULUNGEANU CRISTINEL
PISICEANU ANTON
POPA CONSTANTIN
BENCU ANDREI
ION MIRCEA
BUCUR NICOLAE
IONESCU MARIAN
STROE FLORIN
IOSIF SICU
PERȚEA NICOLAE
VASILE ȘTEFAN
MIHALACHE FLORIN

➤ **CONSILIERI LOCALI 2010**

CÂMPULUNGEANU CRISTINEL
PISICEANU ANTON
POPA CONSTANTIN
BENCU ANDREI
ION MIRCEA
BUCUR NICOLAE
IONESCU MARIAN
STROE FLORIN
IOSIF SICU
PERȚEA NICOLAE
VASILE ȘTEFAN
MIHALACHE FLORIN

➤ **CONSILIERI LOCALI 2011**

BENCU ANDREI
BUCUR NICOLAE
CÂMPULUNGEANU CRISTINEL
ION MIRCEA
IONESCU NICOLAE MARIAN
IOSIF SICU
MIHALACHE FLORIN

PERȚEA NICOLAE
PISICEANU ANTON
POPA CONSTANTIN
STROE FLORIAN
VASILE ȘTEFAN

➤ **CONSILIERI LOCALI 2012**

BENCU ANDREI
BUCUR NICOLAE
CÂMPULUNGEANU CRISTINEL
ION MIRCEA
IONESCU NICOLAE MARIAN
IOSIF SICU
MIHALACHE FLORIN
PERȚEA NICOLAE
PISICEANU ANTON
POPA CONSTANTIN
STROE FLORIAN
VASILE ȘTEFAN

➤ **CONSILIERI LOCALI 2013**

CÂMPULUNGEANU CRISTINEL
IONESCU NICOLAE MARIAN
IOSIF SICU
MIHALACHE FLORIN
PERȚEA NICOLAE
PISICEANU ANTON
VASILE ȘTEFAN
BRÂNDUȘOIU COSTEL
MARIN ION VIOREL
GRIGORE LIVIU MARIAN
MIREA GRIGORE
BARBU ANETA

➤ **CONSILIERI LOCALI 2014**

CÂMPULUNGEANU CRISTINEL
IONESCU NICOLAE MARIAN
IOSIF SICU
MIHALACHE FLORIN
PERȚEA NICOLAE
PISICEANU ANTON
VASILE ȘTEFAN
BRÂNDUȘOIU COSTEL
MARIN ION VIOREL

GRIGORE LIVIU MARIAN
MIREA GRIGORE
BARBU ANETA

➤ **CONSILIERI LOCALI 2015**

CÂMPULUNGEANU CRISTINEL
IONESCU NICOLAE MARIAN
IOSIF SICU
MIHALACHE FLORIN
PERȚEA NICOLAE
PISICEANU ANTON
VASILE ȘTEFAN
BRÂNDUȘOIU COSTEL
MARIN ION VIOREL
GRIGORE LIVIU MARIAN
MIREA GRIGORE
BARBU ANETA

➤ **CONSILIERI LOCALI 2016**

CÂMPULUNGEANU CRISTINEL
IONESCU NICOLAE MARIAN
IOSIF SICU
MIHALACHE FLORIN
PERȚEA NICOLAE
PISICEANU ANTON
VASILE ȘTEFAN
BRÂNDUȘOIU COSTEL
MARIN ION VIOREL
GRIGORE LIVIU MARIAN
MIREA GRIGORE
BARBU ANETA

➤ **CONSILIERI LOCALI 2017**

IONESCU NICOLAE MARIAN
IOSIF SICU
MIHALACHE FLORIN
PERȚEA NICOLAE
BRÂNDUȘOIU COSTEL
MARIN ION VIOREL
GRIGORE LIVIU MARIAN
MIREA GRIGORE
BARBU ANETA
VASILE ION
UDESCU IONUT
BENCU ANDREI

➤ **CONSILIERI LOCALI 2018**

IONESCU NICOLAE MARIAN

IOSIF SICU

MIHALACHE FLORIN

PERȚEA NICOLAE

BRÂNDUȘOIU COSTEL

MARIN ION VIOREL

GRIGORE LIVIU MARIAN

MIREA GRIGORE

BARBU ANETA

VASILE ION

UDESCU IONUT

BENCU ANDREI

➤ **CONSILIERI LOCALI 2019**

IONESCU NICOLAE MARIAN

IOSIF SICU

MIHALACHE FLORIN

PERȚEA NICOLAE

BRÂNDUȘOIU COSTEL

MARIN ION VIOREL

GRIGORE LIVIU MARIAN

MIREA GRIGORE

BARBU ANETA

VASILE ION

UDESCU IONUT

BENCU ANDREI

➤ **CONSILIERI LOCALI 2020**

IONESCU NICOLAE MARIAN

IOSIF SICU

MIHALACHE FLORIN

PERȚEA NICOLAE

BRÂNDUȘOIU COSTEL

MARIN ION VIOREL

GRIGORE LIVIU MARIAN

MIREA GRIGORE

BARBU ANETA

VASILE ION

UDESCU IONUT

BENCU ANDREI

➤ mandatul 2020-2024

Nr. crt.	Nume și prenume	Apartenența politică
0	1	3
1.	GAVRILĂ NICU	PSD
2.	UDESCU IONUȚ	PSD
3.	GHEORGHE ELENA-IULIANA	PSD
4.	TOMA ANDREI-NICOLAE	PSD
5.	GHIORGHE IONEL	PNL
6.	BOTEANU MIRCEA-GHEORGHE	PNL
7.	ONEA DUMITRU	PRO ROMANIA
8.	BRÂNDUȘOIU COSTEL	PRO ROMANIA
9.	NĂSTASE MARIAN	PPU
10.	VASILE ION	PPU
11.	PERTEA VOICA	PMP

➤ mandatul 2024-2028

Nr. crt.	Nume și prenume	Apartenența politică
0	1	3
1.	BARBU ANETA	PSD
2.	BOTEANU MIRCEA GHEORGHE	PSD
3.	BRÂNDUȘOIU COSTEL	PUSL
4.	GAVRILĂ NICU	PSD
5.	GHEORGHE IULIANA-ELENA	PSD
6.	NĂSTASE MARIAN	PSD
7.	OPREA IONUȚ	PSD
8.	PERȚEA VOICA	PNL
9.	TOMA ANDREI-NICOLAE	AUR
10.	UDESCU IONUȚ	PSD
11.	VASILE ION	PSD

II. VICEPRIMARI

a) mandatul 1992-1996

Nr. crt.	Nume și prenume	Data nașterii	Apartenența politică	Perioadă
0	1	2	3	4
1	Grigore Marin		PNL	1992-1994

b) mandatul 1996-2000

Nr. crt.	Nume și prenume	Data nașterii	Apartenența politică	Perioadă
0	1	2	3	4
1	Banciu Stelian		PSD	1996-2000

c) mandatul 2000-2004

Nr. crt.	Nume și prenume	Data nașterii	Apartenența politică	Perioadă
0	1	2	3	4
1	Neamțu Dumitru		PNL	2000-2002
2	Grădescu Alexandru		PSD	2002-2004

d) mandatul 2004-2008

Nr. crt.	Nume și prenume	Data nașterii	Apartenența politică	Perioadă
0	1	2	3	4
1	Grădescu Alexandru		PSD	2004-2008

e) mandatul 2008-2012

Nr. crt.	Nume și prenume	Data nașterii	Apartenența politică	Perioadă
0	1	2	3	4
1	Ion Mircea		PNG	2008-2012

f) mandatul 2012-2016

Nr. crt.	Nume și prenume	Data nașterii	Apartenența politică	Perioadă
0	1	2	3	4
1	Năstase Marian		PSD	2012-2016

g) mandatul 2016-2020

Nr. crt.	Nume și prenume	Data nașterii	Apartenența politică	Perioadă
0	1	2	3	4
1	Năstase Marian		PSD	2016-2020

h) mandatul 2020-2024

Nr. crt.	Nume și prenume	Data nașterii	Apartenența politică	Perioadă
0	1	2	3	4
1	Gavrilă Nicu		PSD	2020-2024

i) mandatul 2024-2028

Nr. crt.	Nume și prenume	Data nașterii	Apartenența politică	Perioadă
0	1	2	3	4
1	Gavrilă Nicu		PSD	2024-

**Procedura privind acordarea titlului de „Cetățean de onoare al comunei“,
respectiv a „Certificatului de Fiu/Fiică al/a comunei Lupșanu, județul Călărași“**

Art. 1

Titlul de „Cetățean de onoare al Comunei Lupșanu“, denumit în continuare Titlu reprezintă cea mai înaltă distincție acordată de către Consiliul Local al Comunei Lupșanu.

Art. 2

Certificatul de „Fiu/fiică al/a Comunei Lupșanu“, denumit în continuare Certificat reprezintă distincția acordată de către Consiliul Local al Comunei Lupșanu persoanelor născute în comuna Lupșanu, la împlinirea vârstei de 18 ani.

Art. 3

Titlul și Certificatul se pot acorda la inițiativa:

- a) primarului;
- b) consilierilor locali;
- c) unui număr de cel puțin 5% din numărul total al locuitorilor cu drept de vot înscriși în Registrul electoral cu domiciliul sau reședința în unitatea administrativ-teritorială respectivă.

Art. 4

Acordarea Titlului și a Certificatului nu este condiționată de cetățenie, naționalitate, vârstă, domiciliu, sex, religie, apartenență politică.

Art. 5

Titlul și Certificatul au următoarele caracteristici:

- a) sunt personale;
- b) sunt netransmisibile;
- c) reprezintă un drept al titularului;
- d) au valabilitate nedeterminată.

Art. 6

Sunt îndreptățite să fie propuse pentru acordarea Titlului categoriile de persoane sau personalități care se găsesc în una din următoarele situații:

- a) personalități cu recunoaștere locală, națională sau internațională care și-au pus amprenta asupra dezvoltării comunei Lupșanu și a imaginii acestuia;
- b) personalități care, prin realizările lor deosebite, au făcut cunoscut numele Comunei Lupșanu, în țară și străinătate;
- c) persoane care, prin acțiunile lor, au preîntâmpinat producerea de evenimente deosebit de grave sau prin sacrificiul suprem au salvat viețile concetățenilor lor, în comuna Lupșanu;

- d) persoane care, prin acțiunile lor dezinteresate (donații, acțiuni umanitare etc.), au produs o îmbunătățire simțitoare a condițiilor de viață a locuitorilor comunei Lupșanu;
- e) foști deținuți politici sau veterani de război care prin activitatea lor ulterioară au un aport la realizarea unei imagini pozitive a comunei Lupșanu în lume;
- f) sportivi din comuna Lupșanu care au obținut rezultate deosebite în competiții sportive internaționale;
- g) alte situații stabilite prin regulamentul de organizare și funcționare al consiliului local.

Art. 7

Nu pot deține Titlul persoanele care se găsesc în una din următoarele situații:

- a) condamnate prin hotărâre judecătorească definitivă pentru infracțiuni contra statului, crime împotriva umanității, fapte penale;
- b) care au dosare pe rol, în cauze care ar leza imaginea Titlului; propunerea se va face după clarificarea situației juridice.

Art. 8

(1) Persoanele prevăzute la art. 3 solicită acordarea Titlului sau a Certificatului prin depunerea unui dosar la unitatea administrativ-teritorială respectivă.

(2) Dosarul prevăzut la alin. (1) cu privire la acordarea Titlului cuprinde cel puțin următoarele înscrisuri:

- a) actul de identitate (copie vizată în conformitate cu originalul);
- b) curriculum vitae (în original);
- c) certificat de cazier judiciar (în original);
- d) actul de deces al celui propus, după caz (copie vizată în conformitate cu originalul).

(3) Dosarul prevăzut la alin. (1) cu privire la acordarea Certificatului cuprinde cel puțin următoarele înscrisuri:

- a) actul de identitate (copie vizată în conformitate cu originalul);
- b) curriculum vitae (în original).

(4) Persoanele prevăzute la art. 3, după înregistrarea dosarului, depun la secretarul general al unității administrativ-teritoriale proiectul de hotărâre de consiliu însoțit de referatul de aprobare și dosarul prevăzut la alin. (2) sau (3).

(5) Proiectul de hotărâre prevăzut la alin. (4) este înscris pe ordinea de zi a ședințelor consiliului dacă sunt îndeplinite prevederile art. 136 alin. (8) din Ordonanța de urgență a Guvernului nr. 57/2019 privind Codul administrativ, cu modificările și completările ulterioare.

(6) Proiectul de hotărâre prevăzut la alin. (4) este dezbătut în ședință ordinară sau extraordinară.

(7) Hotărârea privind acordarea Titlului sau a Certificatului, după caz, se adoptă cu majoritatea absolută a consilierilor consiliului local.

(8) Propunerile respinse nu pot fi reintroduse în dezbateri pe perioada mandatului în curs.

(9) Decernarea Titlului se face de către primarul comunei Lupșanu, în cadrul ședințelor ordinare sau extraordinare ale Consiliului Local Lupșanu.

(10) Acordarea Certificatului se face de către primarul comunei Lupșanu, în cadrul unei festivități care se organizează de către primar.

Art. 9

Înmânarea Titlului se realizează după cum urmează:

- a) președintele de ședință anunță festivitatea ce urmează să se desfășoare;
- b) primarul comunei Lupșanu prezintă referatul de aprobare care a stat la baza propunerii Hotărârii Consiliului Local;
- c) primarul comunei Lupșanu înmânează diploma de „Cetățean de onoare al Comunei Lupșanu“ persoanei laureate sau persoanei care o reprezintă;
- d) ia cuvântul persoana laureată sau reprezentantul acesteia;
- e) pot să ia cuvântul și alte persoane prezente care doresc să sublinieze pe scurt meritele laureatului;
- f) laureatul sau, după caz, persoana care îl reprezintă este invitat/ă să scrie câteva rânduri în Cartea de onoare a Comunei Lupșanu.

Art. 10

Deținătorii în viață ai Titlului dobândesc următoarele drepturi specifice:

- a) dreptul de a lua cuvântul în ședințele Consiliului Local al Comunei Lupșanu la dezbaterile materialelor care privesc întreaga comunitate;
- b) dreptul de a participa la toate manifestările desfășurate sub patronajul Consiliului Local al Comunei Lupșanu sau în care acesta este coorganizator;
- c) dreptul de a călători gratuit pe toate mijloacele de transport în comun din comuna Lupșanu;
- d) dreptul de a participa gratuit la toate manifestările cultural-sportive organizate de instituțiile aflate în subordinea consiliului local;
- e) alte drepturi stabilite prin regulamentul de organizare și funcționare al Consiliului Local al Comunei Lupșanu.

Art. 11

Drepturile prevăzute la art. 6 încetează în următoarele situații:

- a) decesul titularului;
- b) retragerea Titlului.

Art. 12

Titlul se retrage în următoarele situații:

- a) atunci când ulterior decernării apar incompatibilitățile prevăzute la art. 7 lit. a);
- b) atunci când persoana laureată produce prejudicii de imagine sau de altă natură comunei Lupșanu, locuitorilor săi sau țării.

Art. 13

Retragerea Titlului se face de către Consiliul Local al Comunei Lupșanu, după următoarea metodologie:

- a) este sesizat Consiliul Local al Comunei Lupșanu de către persoanele menționate la art. 3;
- b) dezbaterile cazului se va face în cadrul comisiilor consiliului local;

- c) retragerea Titlului se va face prin hotărâre a consiliului local, adoptată cu majoritate absolută, cu aplicarea prevederilor art. 8 pentru dezbateră candidatura;
- d) la ședința consiliului va fi invitat deținătorul Titlului, iar dacă va fi prezent i se va acorda cuvântul, la solicitarea sa.

Art. 14

Cetățenii de onoare au datoria de a promova imaginea comunei Lupșanu.

Art. 15

Fiecare Cetățean de onoare va planta un copac pe care va fi aplicată o plăcuță cu numele acestuia.

Art. 16

Informațiile publice referitoare la „cetățenii de onoare“ vor fi publicate și în format electronic pe pagina de internet a comunei Lupșanu.

Art. 17

Legitimarea cetățenilor de onoare sa va face în baza unui înscris denumit brevet, semnat de către primarul comunei Lupșanu.

Rețeaua rutieră

Principalele căi de comunicații de pe teritoriul administrativ al comunei Lupșanu sunt:

- Drumul național DN3 București-Călărași, străbate teritoriul administrativ al comunei Lupșanu între kilometrii 71,756 și 84,731;
- Drumul județean DJ 313 care străbate localitatea Radu-Vodă și teritoriul administrativ al comunei de la nord la sud;
- Drumul județean DJ 309 (Nucetu - Dănești);
- Drumul județean DJ 304 (Zibru-Plevna- Dâlga Gară);
- Drumul județean DJ 315 (Plevna- Valea Rusului- Înfrățirea).

DN3 traversează aproximativ prin mijloc teritoriul comunei și cele patru localități care s-au dezvoltat de-a lungul acestor artere de circulație, iar DJ 313 traversează localitatea Radu Vodă și teritoriul administrativ al comunei Lupșanu de la nord la sud.

DJ 304 și DJ 315 se ramifică din DN 3 la limita de est a localității Plevna, primul făcând legătura cu localitatea Dâlga Gară, iar al doilea cu localitatea Înfrățirea.

La nivelul comunei există un sistem de indicatoare rutiere adecvat.

Legături feroviare

Comuna Lupșanu se află la 9 km distanță de cea mai apropiată cale ferată Lehliu Gară, iar accesul până acolo se face cu microbuzele care au curse regulate pe traseul Călărași - București și retur și cu oprire în Lehliu-Gară.

Principalele instituții din domeniul educației, cercetării, culturii, sănătății, asistenței sociale, presei, radioului, televiziunii și altele asemenea

I. Instituții din domeniul educației și cercetării

În comuna Lupșanu, în prezent funcționează următoarele unități de învățământ:

Nr. Crt.	Denumire localitate	Denumire Instituție	Nivele de învățământ
1.	Lupșanu	Școala cu clasele I-IV Lupșanu	Primar
2.	Radu Vodă	Școala Gimnazială Nr. 1 Radu Vodă	Primar Gimnazial
3.	Radu Vodă	Școala Primară Nr. 1 Radu Vodă	Primar
4.	Plevna	Grădinița cu program normal nr. 1 Plevna	Preșcolar
5.	Radu Vodă	Grădinița cu program normal nr. 2 Radu Vodă	Preșcolar
6.	Nucetu	Grădinița cu program normal nr. 4 Nucetu	Preșcolar
7.	Lupșanu	Grădinița comunitară	Preșcolar

II. Instituții din domeniul culturii

Pe raza localității Lupșanu există două cămine culturale, în satele: Nucetu și Radu Vodă.

În cadrul căminului cultural din satul Radu Vodă se țin spectacole și alte festivități.

Toate căminele culturale se află în administrarea Consiliului Local Lupșanu.

Căminul cultural din satul Radu Vodă a fost modernizat prin CNI SA București. Căminul cultural este dotat corespunzător cu sală media, cu rețea calculatoare, sală de spectacole dotată cu 135 scaune, ecran de proiecție, instalație de sonorizare, centrală termică și instalație de supraveghere video.

Căminul cultural din satul Nucetu este în stare avansată de degradare.

III. Instituții din domeniul sănătății

Infrastructura de sănătate este formată din:

- Un cabinet medical individual în satul Radu Vodă
- Un cabinet stomatologic în satul Radu Vodă
- Un punct veterinar în satul Radu Vodă

Serviciile medicale sunt asigurate de un medic de familie și un asistent medical.

IV. Instituții din domeniul asistenței sociale

Compartimentul de Asistență Socială Lupșanu funcționează în conformitate cu: Codul Administrativ, Legea asistenței sociale nr. 292/2011, cu modificările și completările ulterioare, cu prevederile Art. 1 din H.G. nr. 797/2017 pentru aprobarea regulamentelor - cadru de organizare și funcționare ale serviciilor publice de asistență socială și a structurii orientative de personal. Compartimentul de Asistență Socială se organizează ca structură specializată în administrarea și acordarea beneficiilor de asistență socială și a serviciilor sociale, fără personalitate juridică, înființată în subordinea secretarului general al comunei Lupșanu.

Compartimentul de Asistență Socială organizează și acordă serviciile sociale ce-i revin în sfera de atribuții și competențe, planifică dezvoltarea acestora, în funcție de nevoile identificate ale persoanelor din comunitate, de prioritățile asumate, de resursele disponibile și cu respectarea celui mai eficient raport cost/beneficiu.

Unul dintre obiectivele generale cu privire la serviciile sociale existente pe plan local este promovarea transparenței și facilitatea accesului membrilor comunității la beneficii și servicii sociale, iar unul dintre obiectivele specifice este acordarea de prestații sociale și a drepturilor beneficiarilor, cum ar fi:

- venitul minim de incluziune (VMI)
- ajutor de încălzire pentru beneficiarii de VMI
- ajutor de încălzire pentru populație în afară de populația beneficiară de VMI
- alocație de stat pentru copii
- indemnizație lunară pentru persoanele cu handicap grav cu asistent personal
- încadrarea asistentului personal pentru persoanele cu handicap grav cu asistent personal
- indemnizație pentru creșterea copilului (ICC)
- stimulent de inserție
- stimulent educațional pentru grădiniță
- întocmirea documentațiilor necesare beneficiarilor din cadrul Programului Operațional Ajutorarea Persoanelor Defavorizate (POAD)
- menținerea rolului autorității tutelare la nivel local
- sprijinirea persoanelor vârstnice vulnerabile
- identificarea copiilor cu părinții plecați la muncă în străinătate
- identificarea copiilor aflați în dificultate

Structura organizatorică și numărul de posturi aferentă Compartimentului Asistență Socială se aprobă de Consiliul Local astfel încât funcționarea acestuia să asigure îndeplinirea atribuțiilor ce îi revin potrivit legilor în vigoare.

Structura de personal pentru asigurarea funcționării Compartimentului Asistență Socială din cadrul Primăriei comunei Lușșanu este formată din 3 angajați.

**Principalele funcțiuni economice, capacități de producție diversificate
din sectorul secundar și terțiar, precum și din agricultură**

Activitatea economică din comună este reprezentată în următoarele sectoare :

- activități agricole
- activități de comerț cu amănuntul a produselor alimentare
- servicii de sănătate
- depozite materiale de construcții

Activitățile economice ale comunei se bazează pe exploatarea resurselor locale, cele mai importante fiind terenurile agricole - pentru cultivarea plantelor și creșterea animalelor.

Locuitorii au practicat și practică, în continuare, agricultura și creșterea animalelor, ocupații tradiționale aflate într-o strânsă interdependență.

Se cultivă grâu, porumb, rapiță, floarea soarelui, legume.

Suprafața agricolă	Suprafața (ha)
Total	8.705
Arabil	8.383
Păduri	12
Vii	67
Piscicultură	192

Mica industrie este reprezentată în comună de către societăți comerciale care desfășoară activități cum ar fi: comerț cu amănuntul, agricultură, asistență medicală etc.

Pe teritoriul comunei își desfășoară activitatea un număr de 11 societăți cu profil agricol, de comerț.

Inventarul bunurilor aflate în patrimoniul comunei Lupșanu, județul Călărași

I. Inventarul bunurilor din domeniul public al comunei Lupșanu

N r. C rt.	Denumirea bunurilor inventariate	Codul sau nr. de inv.	U. M.	Cantitati				Pr et Un ita r	Valoarea contabila			Valo area de inven tar
				Stocuri		Dife rent e			Val oara	Dife rent e		
				Fa pti ce	Sc ri pt ic e	Fa pti ce	Sc ri pt ic e			Pl u s	M i n u s	
1	Strada Berzelor tronson 1 Plevna	0069	-	1,0 0	1, 00	0, 00	0, 00	81 5.7 19, 00	815 .71 9,0 0	0 , 0 0	0 , 0 0	815.7 19,00
2	Strada Luceafarului tr.3	0014	-	1,0 0	1, 00	0, 00	0, 00	59. 79 7,0 0	59. 797 ,00	0 , 0 0	0 , 0 0	59.79 7,00
3	Strada Plopului Plevna	0072	-	1,0 0	1, 00	0, 00	0, 00	12 2.2 10, 00	122 .21 0,0 0	0 , 0 0	0 , 0 0	122.2 10,00
4	Aleea Belsugului	16217 63	-	1,0 0	1, 00	0, 00	0, 00	9.7 84, 00	9.7 84, 00	0 , 0 0	0 , 0 0	9.784 ,00
5	aleea la nord de Viitor p 878	16217 66	-	1,0 0	1, 00	0, 00	0, 00	11. 36 1,0 0	11. 361 ,00	0 , 0 0	0 , 0 0	11.36 1,00
6	ALIMENTARE CU APA SAT LUPSANU	16214 0	-	1,0 0	1, 00	0, 00	0, 00	1.4 04. 27 0,0 0	1.4 04. 270 ,00	0 , 0 0	0 , 0 0	1.404 .270, 00
7	ALIMENTARE CU APA SAT NUCETU	16112 1	-	1,0 0	1, 00	0, 00	0, 00	1.3 59. 74 0,0 0	1.3 59. 740 ,00	0 , 0 0	0 , 0 0	1.359 .740, 00
8	Balta B 675 12236 m.p	16217 845	-	1,0 0	1, 00	0, 00	0, 00	65 4.4 40, 00	654 .44 0,0 0	0 , 0 0	0 , 0 0	654.4 40,00
9	Balta 1032/1- 0,5875 ha	16217 847	-	1,0 0	1, 00	0, 00	0, 00	31. 43 0,0 0	31. 430 ,00	0 , 0 0	0 , 0 0	31.43 0,00
10	Balta 13- 11,2280 ha	16217 851	-	1,0 0	1, 00	0, 00	0, 00	60 0.7 00, 00	600 .70 0,0 0	0 , 0 0	0 , 0 0	600.7 00,00
11	Balta 371/1- 0,3910 ha	16217 848	-	1,0 0	1, 00	0, 00	0, 00	20. 33 2,0 0	20. 332 ,00	0 , 0 0	0 , 0 0	20.33 2,00
12	Balta 968/1- 3,9061 ha	16217 849	-	1,0 0	1, 00	0, 00	0, 00	26 6.1 10, 00	266 .11 0,0 0	0 , 0 0	0 , 0 0	266.1 10,00

								00	0	0	0	
1 3	Balta 968- 11,1546 ha	16217 846	-	1,0 0	1, 00	0, 00	0, 00	70 0.4 00, 00	700 .40 0,0 0	0 , 0 0	0 , 0 0	700.4 00,00
1 4	Balta B 1032 50703 m.p	16214 7	-	1,0 0	1, 00	0, 00	0, 00	26 1.6 30, 00	261 .63 0,0 0	0 , 0 0	0 , 0 0	261.6 30,00
1 5	Balta B 15 95037 m.p	16214 6	-	1,0 0	1, 00	0, 00	0, 00	49 0.3 90, 00	490 .39 0,0 0	0 , 0 0	0 , 0 0	490.3 90,00
1 6	Balta B 369 47784 m.p.	16214 5	-	1,0 0	1, 00	0, 00	0, 00	24 6.5 70, 00	246 .57 0,0 0	0 , 0 0	0 , 0 0	246.5 70,00
1 7	Balta B 681 170671 m,p	16214 8	-	1,0 0	1, 00	0, 00	0, 00	88 0.6 60, 00	880 .66 0,0 0	0 , 0 0	0 , 0 0	880.6 60,00
1 8	Balta B 718/1 197194 m.p	16214 3	-	1,0 0	1, 00	0, 00	0, 00	1.0 17. 52 0,0 0	1.0 17. 520 ,00	0 , 0 0	0 , 0 0	1.017 .520, 00
1 9	CAMIN CULTURA PLEVNA	16206 - 16206	-	1,0 0	1, 00	0, 00	0, 00	0,0 0	0,0 0	0 , 0	0 , 0	0,00
2 0	CAMIN CULTURAL NUCETU	16205 - 16205	-	1,0 0	1, 00	0, 00	0, 00	39. 35 0,0 0	39. 350 ,00	0 , 0	0 , 0	39.35 0,00
2 1	CAMIN CULTURAL RADU-VODA	54	-	1,0 0	1, 00	0, 00	0, 00	1.7 31. 83 0,0 0	1.7 31. 830 ,00	0 , 0	0 , 0	1.731 .830, 00
2 2	CASA AGRONOMULUI RADU-VODA	16110 3	-	1,0 0	1, 00	0, 00	0, 00	84. 75 0,0 0	84. 750 ,00	0 , 0	0 , 0	84.75 0,00
2 3	CLADIRE PRIMARIA LUPSANU	42	-	1,0 0	1, 00	0, 00	0, 00	28 0.3 30, 00	280 .33 0,0 0	0 , 0	0 , 0	280.3 30,00
2 4	Dispensar Uman Radu-Voda	16214 2	-	1,0 0	1, 00	0, 00	0, 00	33 0.5 00, 00	330 .50 0,0 0	0 , 0	0 , 0	330.5 00,00
2 5	DRUMURI VICINALE	16217 844	-	1,0 0	1, 00	0, 00	0, 00	2.6 75. 01 5,0 0	2.6 75. 015 ,00	0 , 0	0 , 0	2.675 .015, 00
2 6	FANTANA(FORA J HIDROGEOLOGI C)	37	-	1,0 0	1, 00	0, 00	0, 00	27. 33 0,0 0	27. 330 ,00	0 , 0	0 , 0	27.33 0,00
2 7	Infiintare sistem centralizat de alimentare cu apa in sat Radu- Voda	16215 9	-	1,0 0	1, 00	0, 00	0, 00	1.8 41. 53 8,2 4	1.8 41. 538 ,24	0 , 0	0 , 0	1.841 .538, 24
2	Infiintare sistem	16216	-	1,0	1,	0,	0,	1.8	1.8	0	0	1.841

8	de alim cu apa Plevna	0		0	00	00	00	41.090,00	41.090,00	,	,	.090,00
29	INSTALATIE CANALIZARE SI ALIM APA CAMIN CULTURAL RADU-VODA	162149	-	1,00	1,00	0,00	0,00	35.560,00	35.560,00	0	0	35.560,00
30	intrare Baragan si Agronomului p 7	1621767	-	1,00	1,00	0,00	0,00	52.122,00	52.122,00	0	0	52.122,00
31	Magazie scoala generala Radu-Voda	162163	-	1,00	1,00	0,00	0,00	10.120,00	10.120,00	0	0	10.120,00
32	Magazin +Bufet Lupsanu	162141	-	1,00	1,00	0,00	0,00	191.500,00	191.500,00	0	0	191.500,00
33	Modernizare Iluminat public in Radu-Voda	162162	-	1,00	1,00	0,00	0,00	231.620,00	231.620,00	0	0	231.620,00
34	Modernizare strazi in sat Plevna si sat Radu-Voda	162161	-	1,00	1,00	0,00	0,00	0,00	0,00	0	0	0,00
35	MONUMENT ISTORIC PLEVNA	16208-16208	-	1,00	1,00	0,00	0,00	13.460,00	13.460,00	0	0	13.460,00
36	MONUMENT ISTORIC RADU-VODA	16207-16207	-	1,00	1,00	0,00	0,00	16.520,00	16.520,00	0	0	16.520,00
37	SCOALA GENERALA LUPSANU	162129	-	1,00	1,00	0,00	0,00	334.700,00	334.700,00	0	0	334.700,00
38	SCOALA GENERALA NUCETU	162130	-	1,00	1,00	0,00	0,00	211.870,00	211.870,00	0	0	211.870,00
39	SCOALA GENERALA PLEVNA	162126	-	1,00	1,00	0,00	0,00	725.280,00	725.280,00	0	0	725.280,00
40	SCOALA GENERALA RADU-VODA	162127	-	1,00	1,00	0,00	0,00	498.120,00	498.120,00	0	0	498.120,00
41	SCOALA GENERALA RADU-VODA 2	162128	-	1,00	1,00	0,00	0,00	781.300,00	781.300,00	0	0	781.300,00
42	SCOALA VECHIE NUCETU	162132	-	1,00	1,00	0,00	0,00	116.200,00	116.200,00	0	0	116.200,00
43	SCOALA VECHIE VALEA RUSULUI	162131	-	1,00	1,00	0,00	0,00	33.660,00	33.660,00	0	0	33.660,00

44	Strada C-tin Brancoveanu tronson I Plevna	0055	-	1,00	1,00	0,00	0,00	301.70	301.70	0,00	0,00	301.70
45	Strada Agronomului tr.III p 732	1621746	-	1,00	1,00	0,00	0,00	178.45	178.45	0,00	0,00	178.45
46	strada Agronomului tr.I p 85,169	1621744	-	1,00	1,00	0,00	0,00	174.75	174.75	0,00	0,00	174.75
47	strada Agronomului tr.II p 158	1621745	-	1,00	1,00	0,00	0,00	249.83	249.83	0,00	0,00	249.83
48	Strada Alexandru Ioan Cuza	0043	-	1,00	1,00	0,00	0,00	953.61	953.61	0,00	0,00	953.61
49	Strada Anton Pann tr.I p781	1621768	-	1,00	1,00	0,00	0,00	451.60	451.60	0,00	0,00	451.60
50	Strada Anton Pann tr.II p738	1621769	-	1,00	1,00	0,00	0,00	686.83	686.83	0,00	0,00	686.83
51	Strada Aurel Vlaicu	0042	-	1,00	1,00	0,00	0,00	43.26	43.26	0,00	0,00	43.26
52	Strada Aurel Vlaicu tronson III	0040	-	1,00	1,00	0,00	0,00	63.55	63.55	0,00	0,00	63.55
53	Strada Aurel Vlaicu tr.IX	0035	-	1,00	1,00	0,00	0,00	72.45	72.45	0,00	0,00	72.45
54	Strada Aurel Vlaicu tr.VI	0039	-	1,00	1,00	0,00	0,00	68.51	68.51	0,00	0,00	68.51
55	Strada Aurel Vlaicu tr.VII	0038	-	1,00	1,00	0,00	0,00	61.19	61.19	0,00	0,00	61.19
56	Strada Aurel Vlaicu tr.VIII	0037	-	1,00	1,00	0,00	0,00	68.35	68.35	0,00	0,00	68.35
57	Strada Aurel Vlaicu tronson 4	0005	-	1,00	1,00	0,00	0,00	60.66	60.66	0,00	0,00	60.66
58	Strada Aurel Vlaicu tronson 5	0006	-	1,00	1,00	0,00	0,00	67.76	67.76	0,00	0,00	67.76
59	Strada Aurel Vlaicu tronson II	0041	-	1,00	1,00	0,00	0,00	68.34	68.34	0,00	0,00	68.34
60	Strada Baba Ana Plevna	0068	-	1,00	1,00	0,00	0,00	1.206.634	1.206.634	0,00	0,00	1.206.634

								63 4,0 0	634 ,00	0 0	0 0	00
6 1	Strada Baltii	0017	-	1,0 0	1, 00	0, 00	0, 00	66. 89 5,0 0	66. 895 ,00	0 0	0 0	66.89 5,00
6 2	Strada Baraganului p 25	16217 48	-	1,0 0	1, 00	0, 00	0, 00	15 6.1 21, 00	156 .12 1,0 0	0 0	0 0	156.1 21,00
6 3	Strada Belsugului tr.I p 397	16217 40	-	1,0 0	1, 00	0, 00	0, 00	15 1.8 23, 00	151 .82 3,0 0	0 0	0 0	151.8 23,00
6 4	Strada Belsugului tr.II p616	16217 41	-	1,0 0	1, 00	0, 00	0, 00	29 5.0 18, 00	295 .01 8,0 0	0 0	0 0	295.0 18,00
6 5	Strada Berzelor Tronson 2 Plevna	0070	-	1,0 0	1, 00	0, 00	0, 00	81 5.7 19, 00	815 .71 9,0 0	0 0	0 0	815.7 19,00
6 6	Strada Calugareni	16217 841	-	1,0 0	1, 00	0, 00	0, 00	20 5.1 61, 00	205 .16 1,0 0	0 0	0 0	205.1 61,00
6 7	Strada Catelului	16217 70	-	1,0 0	1, 00	0, 00	0, 00	72. 04 3,0 0	72. , 043 ,00	0 0	0 0	72.04 3,00
6 8	Strada Cornisei	16217 71	-	1,0 0	1, 00	0, 00	0, 00	59. 42 7,0 0	59. , 427 ,00	0 0	0 0	59.42 7,00
6 9	Strada Crangului tr.I parcela 3	16217 52	-	1,0 0	1, 00	0, 00	0, 00	36 6.0 08, 00	366 .00 8,0 0	0 0	0 0	366.0 08,00
7 0	strada Crangului tr.II parcela 109	16217 53	-	1,0 0	1, 00	0, 00	0, 00	71. 96 8,0 0	71. , 968 ,00	0 0	0 0	71.96 8,00
7 1	strada Crangului tr.III p 347	16217 54	-	1,0 0	1, 00	0, 00	0, 00	21 6.9 92, 00	216 .99 2,0 0	0 0	0 0	216.9 92,00
7 2	Strada Crinului tr.II p207	16217 73	-	1,0 0	1, 00	0, 00	0, 00	60 8.2 68, 00	608 .26 8,0 0	0 0	0 0	608.2 68,00
7 3	Strada Crinului tr.1 p 207	16217 72	-	1,0 0	1, 00	0, 00	0, 00	28 9.9 85, 00	289 .98 5,0 0	0 0	0 0	289.9 85,00
7 4	Strada Crisului	0001	-	1,0 0	1, 00	0, 00	0, 00	63. 21 8,0 5	63. , 218 ,05	0 0	0 0	63.21 8,05
7 5	Strada C-tin Brancoveanu tronson II Plevna	0056	-	1,0 0	1, 00	0, 00	0, 00	30 1.7 00, 00	301 .70 0,0 0	0 0	0 0	301.7 00,00
7 6	Strada Cucului	16217 74	-	1,0 0	1, 00	0, 00	0, 00	32. 86 3,0	32. , 863 ,00	0 0	0 0	32.86 3,00

								0		0	0	
7	Strada Cuza							43	433	0	0	
7	Voda	0050	-	1,0	1,00	0,00	0,00	3.9	.96	,,	,,	433.9
				0	00	00	00	64,00	4,00	0	0	64,00
7	Strada Decebal							35	357	0	0	
8	Tronson I	0002	-	1,0	1,00	0,00	0,00	7.2	.29	,,	,,	357.2
				0	00	00	00	92,00	2,00	0	0	92,00
7	Strada Decebal							77	771	0	0	
9	Tronson II	0003	-	1,0	1,00	0,00	0,00	1.5	.51	,,	,,	771.5
				0	00	00	00	10,00	0,00	0	0	10,00
8	Strada							18	187	0	0	
0	Depozitului	0016	-	1,0	1,00	0,00	0,00	7.1	.17	,,	,,	187.1
				0	00	00	00	76,00	6,00	0	0	76,00
8	strada							46	463	0	0	
1	Dezrobirii tr.I	16217	-	1,0	1,00	0,00	0,00	3.4	.47	,,	,,	463.4
	p827	75		0	00	00	00	75,00	5,00	0	0	75,00
8	strada							70	702	0	0	
2	Dezrobirii tr.II	16217	-	1,0	1,00	0,00	0,00	2.7	.78	,,	,,	702.7
	p 876	76		0	00	00	00	85,00	5,00	0	0	85,00
8	Strada Dimitrie							1.1	1.1	0	0	
3	Cantemir tronson	0045	-	1,0	1,00	0,00	0,00	45.99	45.998	,,	,,	1.145
	I			0	00	00	00	8,00	998,00	0	0	.998,00
8	Strada Dimitrie							2.3	2.3	0	0	
4	Cantemir tronson	0044	-	1,0	1,00	0,00	0,00	12.79	12.796	,,	,,	2.312
	II			0	00	00	00	6,00	796,00	0	0	.796,00
8	Strada Dorului							35.58	35.583	,,	,,	35.58
5		0009	-	1,0	1,00	0,00	0,00	3,00	583,00	0	0	3,00
8	Strada Ecaterina							93	935	0	0	
6	Teodoroiu tr.I	0049	-	1,0	1,00	0,00	0,00	5.1	.15	,,	,,	935.1
				0	00	00	00	55,20	5,20	0	0	55,20
8	Strada Ecaterina							1.4	1.4	0	0	
7	Teodoroiu tr.II	0048	-	1,0	1,00	0,00	0,00	05.86	05.868	,,	,,	1.405
				0	00	00	00	8,80	868,80	0	0	.868,80
8	Strada							25	255	0	0	
8	Eternitatii tr.i p	16217	-	1,0	1,00	0,00	0,00	5.7	.73	,,	,,	255.7
	998	77		0	00	00	00	35,00	5,00	0	0	35,00
8	strada							35	354	0	0	
9	Eternitatii tr.II	16217	-	1,0	1,00	0,00	0,00	4.4	.48	,,	,,	354.4
	p 1013	78		0	00	00	00	84,00	4,00	0	0	84,00
9	Strada Fantanele							14	144	0	0	
0		0051	-	1,0	1,00	0,00	0,00	4.3	.32	,,	,,	144.3
				0	00	00	00	21,00	1,00	0	0	21,00
9	Strada George							1.0	1.0	0	0	
1	Cosbuc tr.I	0010	-	1,0	1,00	0,00	0,00	62.24	62.243	,,	,,	1.062
				0	00	00	00	3,00	243,00	0	0	.243,00
9	Strada George	0013	-	1,0	1,00	0,00	0,00	2.2	2.2	0	0	2.285

2	Cosbuc Tr.2			0	00	00	00	85.147,00	85.147,00	,	,	.147,00
93	Strada George Enescu Plevna	0065	-	1,00	1,00	0,00	0,00	251.329,00	251.329,00	0	0	251.329,00
94	strada Ghiocelului tr.I p 40	1621779	-	1,00	1,00	0,00	0,00	227.830,00	227.830,00	0	0	227.830,00
95	strada Ghiocelului tr.II p 85	1621780	-	1,00	1,00	0,00	0,00	407.024,00	407.024,00	0	0	407.024,00
96	Strada Grivitei p 384	1621756	-	1,00	1,00	0,00	0,00	58.435,00	58.435,00	0	0	58.435,00
97	Strada I.L.Caragiale tronson I Plevna	0057	-	1,00	1,00	0,00	0,00	957.298,00	957.298,00	0	0	957.298,00
98	Strada I.L.Caragiale tronson II Plevna	0058	-	1,00	1,00	0,00	0,00	957.970,00	957.970,00	0	0	957.970,00
99	Strada Iancu Jianu Tronson 1	0024	-	1,00	1,00	0,00	0,00	90.262,00	90.262,00	0	0	90.262,00
100	Strada Iancu Jianu tr.3	0012	-	1,00	1,00	0,00	0,00	70.933,00	70.933,00	0	0	70.933,00
101	Strada Iancu Jianu tronson 4	0022	-	1,00	1,00	0,00	0,00	84.235,00	84.235,00	0	0	84.235,00
102	Strada Iancu Jianu tronson 2	0023	-	1,00	1,00	0,00	0,00	84.879,00	84.879,00	0	0	84.879,00
103	Strada Iancu Jianu tronson 5	0021	-	1,00	1,00	0,00	0,00	323.526,00	323.526,00	0	0	323.526,00
104	strada Infratirea Plevna	0067	-	1,00	1,00	0,00	0,00	45.212,00	45.212,00	0	0	45.212,00
105	Strada Intrarea Ostrovului	0011	-	1,00	1,00	0,00	0,00	19.518,00	19.518,00	0	0	19.518,00
106	Strada Ion Creanga tronson I Plevna	0059	-	1,00	1,00	0,00	0,00	336.268,00	336.268,00	0	0	336.268,00
107	Strada Ion Creanga tronson II Plevna	0060	-	1,00	1,00	0,00	0,00	336.268,00	336.268,00	0	0	336.268,00
108	Strada Izvorului Plevna	0063	-	1,00	1,00	0,00	0,00	93.171,00	93.171,00	0	0	93.171,00

8								9,0	,00	0	0	
								0		0	0	
1								75.		0	0	
0								19	75.	,	,	
9	Strada la ICIL p 593	16217 64	-	1,0	1,	0,	0,	1,0	191	0	0	75.19
				0	00	00	00	0	,00	0	0	1,00
1								98.		0	0	
1	strada la SUD de biserica p 440	16217 65	-	1,0	1,	0,	0,	27	98.	,	,	
0				0	00	00	00	6,0	276	0	0	98.27
								0	,00	0	0	6,00
1								24.		0	0	
1								50	24.	,	,	
1	Strada Lagunei	0018	-	1,0	1,	0,	0,	3,0	503	0	0	24.50
				0	00	00	00	0	,00	0	0	3,00
1								63	639	0	0	
1	strada Lalelelor	16217						9.0	.01	,	,	
2	tr.1 p 116	81	-	1,0	1,	0,	0,	10,	0,0	0	0	639.0
				0	00	00	00	00	0	0	0	10,00
1								61	611	0	0	
1	strada Lalelelor	16217						1.8	.83	,	,	
3	tr.2 p 167	82	-	1,0	1,	0,	0,	38,	8,0	0	0	611.8
				0	00	00	00	00	0	0	0	38,00
1								24	241	0	0	
1	strada Libertatii	16217						1.2	.25	,	,	
4	tr.I p 59	831	-	1,0	1,	0,	0,	51,	1,0	0	0	241.2
				0	00	00	00	00	0	0	0	51,00
1								22	227	0	0	
1	strada Libertatii	16217						7.2	.26	,	,	
5	tr.II p 59	83	-	1,0	1,	0,	0,	66,	6,0	0	0	227.2
				0	00	00	00	00	0	0	0	66,00
1								1.4	1.4	0	0	
1	Strada Liviu							29.	29.	,	,	1.429
1	Rebreanu							43		,	,	
6	tronson I	0007	-	1,0	1,	0,	0,	7,0	437	0	0	.437,
				0	00	00	00	0	,00	0	0	00
1								2.6	2.6	0	0	
1	Strada Liviu							21.	21.	,	,	2.621
1	Rebreanu							22		,	,	
7	tronson II	0046	-	1,0	1,	0,	0,	1,0	221	0	0	.221,
				0	00	00	00	0	,00	0	0	00
1								53.	53.	0	0	
1	Strada							45		,	,	
1	Luceafarului							9,0	459	0	0	53.45
8	tronson I	0028	-	1,0	1,	0,	0,	0	,00	0	0	9,00
				0	00	00	00					
1								61.	61.	0	0	
1	Strada							14		,	,	
1	Luceafarului							1,0	141	0	0	61.14
9	tronson II	0027	-	1,0	1,	0,	0,	0	,00	0	0	1,00
				0	00	00	00					
1								60.	60.	0	0	
2	Strada							67		,	,	
0	Luceafarului							5,0	675	0	0	60.67
	tronson IV	0026	-	1,0	1,	0,	0,	0	,00	0	0	5,00
				0	00	00	00					
1								49.	49.	0	0	
2	Strada							08		,	,	
1	Luceafarului							9,0	089	0	0	49.08
	tronson V	0025	-	1,0	1,	0,	0,	0	,00	0	0	9,00
				0	00	00	00					
1								15	150	0	0	
2	Strada Lupeni	16217						0.8	.84	,	,	
2	tr.I p 744	57	-	1,0	1,	0,	0,	44,	4,0	0	0	150.8
				0	00	00	00	00	0	0	0	44,00
1								60.	60.	0	0	
2	Strada Lupeni	16217						76		,	,	
3	tr.II p 700	59	-	1,0	1,	0,	0,	0,0	760	0	0	60.76
				0	00	00	00	0	,00	0	0	0,00
1								92.	92.	0	0	
2	Strada Macesului	0066	-	1,0	1,	0,	0,	64	647	,	,	92.64
	Plevna			0	00	00	00					7,00

4								7,0	,00	0	0	
								0		0	0	
1								32.		0	0	
2	Strada Macinului	16217		1,0	1,	0,	0,	82	32.	,	,	
5	p 215	51	-	0	00	00	00	9,0	829	0	0	32.82
								0	,00	0	0	9,00
1	strada Macului							46	469	0	0	
2	p84,86,117,300,	16217		1,0	1,	0,	0,	9.4	.44	,	,	
6	309,541,543,686	84	-	0	00	00	00	47,	7,0	0	0	469.4
	,684							00	0	0	0	47,00
1								66	668	0	0	
2	Strada Marcel			1,0	1,	0,	0,	8.9	.93	,	,	
7	Rosculet Plevna	0064	-	0	00	00	00	39,	9,0	0	0	668.9
								00	0	0	0	39,00
1								34	344	0	0	
2	strada Mihai	16217		1,0	1,	0,	0,	4.2	.23	,	,	
8	Eminescu p 616	85	-	0	00	00	00	34,	4,0	0	0	344.2
								00	0	0	0	34,00
1	strada Mihai							40.		0	0	
2	Viteayu tr.III p	16217		1,0	1,	0,	0,	34	40.	,	,	
9	304	88	-	0	00	00	00	8,0	348	0	0	40.34
								0	,00	0	0	8,00
1	strada Mihai							67	675	0	0	
3	Viteazu tr.I	16217		1,0	1,	0,	0,	5.9	.93	,	,	
0	p301	86	-	0	00	00	00	35,	5,0	0	0	675.9
								00	0	0	0	35,00
1	strada Mihai							28	285	0	0	
3	Viteazu tr.II p	16217		1,0	1,	0,	0,	5.2	.23	,	,	
1	259	87	-	0	00	00	00	33,	3,0	0	0	285.2
								00	0	0	0	33,00
1								21	218	0	0	
3	Strada Mihail	16217		1,0	1,	0,	0,	8.5	.55	,	,	
2	Kogalniceanu	836	-	0	00	00	00	57,	7,0	0	0	218.5
								00	0	0	0	57,00
1								10	109	0	0	
3	Strada Mihail	16217		1,0	1,	0,	0,	9.0	.03	,	,	
3	Kogalniceanu	838	-	0	00	00	00	33,	3,0	0	0	109.0
								00	0	0	0	33,00
1	Strada Mihail							50	507	0	0	
3	Vulpescu tr.i-	16217		1,0	1,	0,	0,	7.6	.69	,	,	
4	439,328	38	-	0	00	00	00	95,	5,0	0	0	507.6
								00	0	0	0	95,00
1	Strada Mihail							48	484	0	0	
3	Vulpescu tr.II -	16217		1,0	1,	0,	0,	4.1	.16	,	,	
5	p 511	39	-	0	00	00	00	60,	0,0	0	0	484.1
								00	0	0	0	60,00
1	Strada Mircea							29	291	0	0	
3	Cel Batran			1,0	1,	0,	0,	1.5	.52	,	,	
6	Plevna tronson 2	0054	-	0	00	00	00	27,	7,0	0	0	291.5
								00	0	0	0	27,00
1	Strada Mircea							29	291	0	0	
3	Cel Batran -			1,0	1,	0,	0,	1.5	.52	,	,	
7	Plevna tronson I	0053	-	0	00	00	00	27,	7,0	0	0	291.5
								00	0	0	0	27,00
1								61.		0	0	
3				1,0	1,	0,	0,	19	61.	,	,	
8	Strada Movilei	0015	-	0	00	00	00	8,0	198	0	0	61.19
								0	,00	0	0	8,00
1	Strada Nicolae							1.0		0	0	
3	Balcescu tronson			1,0	1,	0,	0,	44	47.	,	,	1.047
9	I	0004	-	0	00	00	00	3,0	443	0	0	.443,
								0	,00	0	0	00
1	Strada Nicolae							1.3	1.3	0	0	1.337
4	Balcescu			1,0	1,	0,	0,	37.	37.	,	,	.558,
0	Tronson II	0047	-	0	00	00	00	55	558	0	0	00

								8,0	,00	0	0	
								0				
1								95.		0	0	
4	Strada nr.cad	16217		1,0	1,	0,	0,	07	95.	,	,	
1	114	834	-	0	00	00	00	3,0	073	0	0	95.07
								0	,00	0	0	3,00
1								11	115	0	0	
4	Strada nr.cad	16217		1,0	1,	0,	0,	5.2	.20	,	,	
2	115	835	-	0	00	00	00	01,	1,0	0	0	115.2
								00	0	0	0	01,00
1								27.		0	0	
4	Strada nr.cad	16217		1,0	1,	0,	0,	63	27.	,	,	
3	118	837	-	0	00	00	00	9,0	639	0	0	27.63
								0	,00	0	0	9,00
1								15	155	0	0	
4	Strada nr.cad	16217		1,0	1,	0,	0,	5.2	.22	,	,	
4	20	832	-	0	00	00	00	24,	4,0	0	0	155.2
								00	0	0	0	24,00
1								40.		0	0	
4	Strada nr.cad	16217		1,0	1,	0,	0,	43	40.	,	,	
5	227	843	-	0	00	00	00	4,0	434	0	0	40.43
								0	,00	0	0	4,00
1								13	131	0	0	
4	Strada Oituz p	16217		1,0	1,	0,	0,	1.0	.06	,	,	
6	118,119	47	-	0	00	00	00	60,	0,0	0	0	131.0
								00	0	0	0	60,00
1								82.		0	0	
4	Strada Pacii	16217		1,0	1,	0,	0,	64	82.	,	,	
7	61	61	-	0	00	00	00	2,0	642	0	0	82.64
								0	,00	0	0	2,00
1								35	353	0	0	
4	Strada Padurilor	16217		1,0	1,	0,	0,	3.9	.94	,	,	
8	49	49	-	0	00	00	00	41,	1,0	0	0	353.9
								00	0	0	0	41,00
1								38	386	0	0	
4	strada Pelinului	16217		1,0	1,	0,	0,	6.5	.53	,	,	
9	tr.1 p 1049	89	-	0	00	00	00	33,	3,0	0	0	386.5
								00	0	0	0	33,00
1								10	101	0	0	
5	Strada Pelinului	16217		1,0	1,	0,	0,	1.8	.84	,	,	
0	tr.2 p 1032	90	-	0	00	00	00	41,	1,0	0	0	101.8
								00	0	0	0	41,00
1								48.		0	0	
5	Strada	16217		1,0	1,	0,	0,	76	48.	,	,	
1	Pescarilor tr.1	91	-	0	00	00	00	7,0	767	0	0	48.76
	p205							0	,00	0	0	7,00
1								51.		0	0	
5	Strada	16217		1,0	1,	0,	0,	34	51.	,	,	
2	Pescarilor Tr.2	92	-	0	00	00	00	6,0	346	0	0	51.34
	p213							0	,00	0	0	6,00
1								44.		0	0	
5	Strada	16217		1,0	1,	0,	0,	94	44.	,	,	
3	Pescarilor tr.3	93	-	0	00	00	00	5,0	945	0	0	44.94
	p420							0	,00	0	0	5,00
1								42.		0	0	
5	Strada	16217		1,0	1,	0,	0,	42	42.	,	,	
4	Pescarilor tr.4	94	-	0	00	00	00	2,0	422	0	0	42.42
	p442							0	,00	0	0	2,00
1								16.		0	0	
5	Strada	16217		1,0	1,	0,	0,	78	16.	,	,	
5	Pescarusului tr.1	95	-	0	00	00	00	2,0	782	0	0	16.78
	p73							0	,00	0	0	2,00
1								46.		0	0	
5	Strada	16218		1,0	1,	0,	0,	93	46.	,	,	
6	Pescarusului	04	-	0	00	00	00	2,0	932	0	0	46.93
	tr.10 p861							0	,00	0	0	2,00

1 5 7	Strada Pescarusului tr.11 p 909	16218 05	-	1,0 0	1, 00	0, 00	0, 00	31. 09 7,0 0	31. 097 ,00	0 0 0	0 0 0	31.09 7,00
1 5 8	Strada Pescarusului tr.12 p 1023,1012	16218 06	-	1,0 0	1, 00	0, 00	0, 00	31. 09 7,0 0	31. 097 ,00	0 0 0	0 0 0	31.09 7,00
1 5 9	Strada Pescarusului tr.2 p 98	16217 96	-	1,0 0	1, 00	0, 00	0, 00	15. 62 5,0 0	15. 625 ,00	0 0 0	0 0 0	15.62 5,00
1 6 0	Strada Pescarusului tr.3 p136	16217 97	-	1,0 0	1, 00	0, 00	0, 00	33. 19 3,0 0	33. 193 ,00	0 0 0	0 0 0	33.19 3,00
1 6 1	Strada Pescarusului tr.4 p 290	16217 98	-	1,0 0	1, 00	0, 00	0, 00	35. 71 9,0 0	35. 719 ,00	0 0 0	0 0 0	35.71 9,00
1 6 2	Strada Pescarusului tr.5 p331	16217 99	-	1,0 0	1, 00	0, 00	0, 00	49. 34 6,0 0	49. 346 ,00	0 0 0	0 0 0	49.34 6,00
1 6 3	Strada Pescarusului tr.6 p 525	16218 00	-	1,0 0	1, 00	0, 00	0, 00	56. 80 3,0 0	56. 803 ,00	0 0 0	0 0 0	56.80 3,00
1 6 4	Strada Pescarusului tr.7 p560	16218 01	-	1,0 0	1, 00	0, 00	0, 00	49. 82 3,0 0	49. 823 ,00	0 0 0	0 0 0	49.82 3,00
1 6 5	Strada Pescarusului tr.8 p667	16218 02	-	1,0 0	1, 00	0, 00	0, 00	42. 36 6,0 0	42. 366 ,00	0 0 0	0 0 0	42.36 6,00
1 6 6	Strada Pescarusului tr.9 p706	16218 03	-	1,0 0	1, 00	0, 00	0, 00	41. 81 4,0 0	41. 814 ,00	0 0 0	0 0 0	41.81 4,00
1 6 7	Strada Porumbeilor	16217 50	-	1,0 0	1, 00	0, 00	0, 00	13 8.2 49, 00	138 .24 9,0 0	0 0 0	0 0 0	138.2 49,00
1 6 8	Strada Rahova Plevna tronson I	0061	-	1,0 0	1, 00	0, 00	0, 00	30 4.8 99, 00	304 .89 9,0 0	0 0 0	0 0 0	304.8 99,00
1 6 9	Strada Rahova tronson II Plevna	0062	-	1,0 0	1, 00	0, 00	0, 00	30 4.8 98, 00	304 .89 8,0 0	0 0 0	0 0 0	304.8 98,00
1 7 0	Strada Randunelelor tr.1 p 983	16218 07	-	1,0 0	1, 00	0, 00	0, 00	32 9.4 29, 00	329 .42 9,0 0	0 0 0	0 0 0	329.4 29,00
1 7 1	Strada Randunelelor tr.2 p940	16218 08	-	1,0 0	1, 00	0, 00	0, 00	1,0 0	1,0 0	0 0 0	0 0 0	1,00
1 7 2	Strada Recoltei tr.10 p 959	16218 18	-	1,0 0	1, 00	0, 00	0, 00	44. 93 5,0 0	44. 935 ,00	0 0 0	0 0 0	44.93 5,00
1 7 7	Strada Recoltei tr.11 p 992	16218 19	-	1,0 0	1, 00	0, 00	0, 00	27. 58	27. 584	0 ,	0 ,	27.58 4,00

3								4,0	,00	0	0	
								0		0	0	
1								28.		0	0	
7	Strada Recoltei	16218		1,0	1,	0,	0,	86	28.	,	,	
4	tr.1p 33	09	-	0	00	00	00	3,0	863	0	0	28.86
								0	,00	0	0	3,00
1								51.		0	0	
7	strada Recoltei	16218		1,0	1,	0,	0,	29	51.	,	,	
5	tr.2 p 183	10	-	0	00	00	00	0,0	290	0	0	51.29
								0	,00	0	0	0,00
1								55.		0	0	
7	Strada Recoltei	16218		1,0	1,	0,	0,	04	55.	,	,	
6	tr.3 p 241	11	-	0	00	00	00	6,0	046	0	0	55.04
								0	,00	0	0	6,00
1								49.		0	0	
7	Strada Recoltei	16218		1,0	1,	0,	0,	46	49.	,	,	
7	tr.4 p385	12	-	0	00	00	00	8,0	468	0	0	49.46
								0	,00	0	0	8,00
1								57.		0	0	
7	Strada Recoltei	16218		1,0	1,	0,	0,	15	57.	,	,	
8	tr.5 p 469	13	-	0	00	00	00	8,0	158	0	0	57.15
								0	,00	0	0	8,00
1								49.		0	0	
7	Strada Recoltei	16218		1,0	1,	0,	0,	89	49.	,	,	
9	tr.6 p 592	14	-	0	00	00	00	6,0	896	0	0	49.89
								0	,00	0	0	6,00
1								40.		0	0	
8	Strada Recoltei	16218		1,0	1,	0,	0,	73	40.	,	,	
0	tr.7 p 625	15	-	0	00	00	00	6,0	736	0	0	40.73
								0	,00	0	0	6,00
1								52.		0	0	
8	Strada Recoltei	16218		1,0	1,	0,	0,	53	52.	,	,	
1	Tr.8 p757	16	-	0	00	00	00	4,0	534	0	0	52.53
								0	,00	0	0	4,00
1								50.		0	0	
8	Strada Recoltei	16218		1,0	1,	0,	0,	97	50.	,	,	
2	tr.9 p 807	17	-	0	00	00	00	3,0	973	0	0	50.97
								0	,00	0	0	3,00
1								15	159	0	0	
8	Strada Romana	16217		1,0	1,	0,	0,	9.7	.73	,	,	
3		840	-	0	00	00	00	37,	7,0	0	0	159.7
								00	0	0	0	37,00
1								23	233	0	0	
8	Strada Romana	16217		1,0	1,	0,	0,	3.3	.39	,	,	
4		833	-	0	00	00	00	92,	2,0	0	0	233.3
								00	0	0	0	92,00
1								12	126	0	0	
8	Strada Rozelor	0019		1,0	1,	0,	0,	6.0	.05	,	,	
5			-	0	00	00	00	53,	3,0	0	0	126.0
								00	0	0	0	53,00
1	Strada							30	309	0	0	
8	Salcamului tr.1	16218		1,0	1,	0,	0,	9.0	.09	,	,	
6	p 640	20	-	0	00	00	00	94,	4,0	0	0	309.0
								00	0	0	0	94,00
1	Strada							19	195	0	0	
8	Salcamului tr.2	16218		1,0	1,	0,	0,	5.5	.58	,	,	
7	p 685	21	-	0	00	00	00	87,	7,0	0	0	195.5
								00	0	0	0	87,00
1								32	326	0	0	
8	Strada Silistra	0052		1,0	1,	0,	0,	6.5	.57	,	,	
8			-	0	00	00	00	79,	9,0	0	0	326.5
								00	0	0	0	79,00
1								42	424	0	0	
8	strada Sperantei	16217		1,0	1,	0,	0,	4.6	.63	,	,	
9	tr.I p 268,347	42	-	0	00	00	00	39,	9,0	0	0	424.6
								00	0	0	0	39,00

1 9 0	strada Sperantei tr.II p678	16217 43	-	1,0 0	1, 00	0, 00	0, 00	25 5.1 53, 00	255 .15 3,0 0	0 , 0 0	0 , 0 0	255.1 53,00
1 9 1	Strada Stadionului	0020	-	1,0 0	1, 00	0, 00	0, 00	89. 66 8,0 0	89. , 668 ,00	0 , 0 0	0 , 0 0	89.66 8,00
1 9 2	Strada Stefan cel mare tr.1 p 429	16218 22	-	1,0 0	1, 00	0, 00	0, 00	56 9.2 17, 00	569 .21 7,0 0	0 , 0 0	0 , 0 0	569.2 17,00
1 9 3	Strada Stefan cel mare tr.2 p 367	16218 23	-	1,0 0	1, 00	0, 00	0, 00	67 5.6 13, 00	675 .61 3,0 0	0 , 0 0	0 , 0 0	675.6 13,00
1 9 4	Strada Sulfinei	16217 60	-	1,0 0	1, 00	0, 00	0, 00	22 0.6 56, 00	220 .65 6,0 0	0 , 0 0	0 , 0 0	220.6 56,00
1 9 5	Strada Tamburului tr.1	16218 24	-	1,0 0	1, 00	0, 00	0, 00	34. 33 0,0 0	34. , 330 ,00	0 , 0 0	0 , 0 0	34.33 0,00
1 9 6	Strada Tamburului tr.2	16218 25	-	1,0 0	1, 00	0, 00	0, 00	26. 40 6,0 0	26. , 406 ,00	0 , 0 0	0 , 0 0	26.40 6,00
1 9 7	Strada Teiului p 265	16217 55	-	1,0 0	1, 00	0, 00	0, 00	59. 25 0,0 0	59. , 250 ,00	0 , 0 0	0 , 0 0	59.25 0,00
1 9 8	Strada Titu Maiorescu tr.III	0032	-	1,0 0	1, 00	0, 00	0, 00	10 0.9 14, 00	100 .91 4,0 0	0 , 0 0	0 , 0 0	100.9 14,00
1 9 9	Strada Titu Maiorescu tr.V	0030	-	1,0 0	1, 00	0, 00	0, 00	10 8.5 10, 00	108 .51 0,0 0	0 , 0 0	0 , 0 0	108.5 10,00
2 0 0	Strada Titu Maiorescu tr. IV	0031	-	1,0 0	1, 00	0, 00	0, 00	10 8.2 17, 00	108 .21 7,0 0	0 , 0 0	0 , 0 0	108.2 17,00
2 0 1	Strada Titu Maiorescu tr.I	0034	-	1,0 0	1, 00	0, 00	0, 00	80. 18 1,0 0	80. , 181 ,00	0 , 0 0	0 , 0 0	80.18 1,00
2 0 2	Strada Titu Maiorescu tr.II	0033	-	1,0 0	1, 00	0, 00	0, 00	13 0.7 85, 00	130 .78 5,0 0	0 , 0 0	0 , 0 0	130.7 85,00
2 0 3	Strada Titu Maiorescu tr.VII	0029	-	1,0 0	1, 00	0, 00	0, 00	30 5.7 62, 00	305 .76 2,0 0	0 , 0 0	0 , 0 0	305.7 62,00
2 0 4	Strada Titu Maiorescu tronson 6	0008	-	1,0 0	1, 00	0, 00	0, 00	86. 00 2,0 0	86. , 002 ,00	0 , 0 0	0 , 0 0	86.00 2,00
2 0 5	Strada Toporasului nr.1 p 69	16218 26	-	1,0 0	1, 00	0, 00	0, 00	28. 40 6,0 0	28. , 406 ,00	0 , 0 0	0 , 0 0	28.40 6,00
2 0 0	Strada Toporasului	16218 35	-	1,0 0	1, 00	0, 00	0, 00	34. 91	34. 911	0 , 0	0 , 0	34.91 1,00

6	tr.10 p 845							1,0	,00	0	0	
								0		0	0	
2	Strada							50.		0	0	
0	Toporasului	16218		1,0	1,	0,	0,	53	50.	,	,	
7	tr.11 p 922	36	-	0	00	00	00	6,0	536	0	0	50.53
								0	,00	0	0	6,00
2	Strada							23.		0	0	
0	Toporasului	16218		1,0	1,	0,	0,	59	23.	,	,	
8	tr.12 p 1005	37	-	0	00	00	00	4,0	594	0	0	23.59
								0	,00	0	0	4,00
2	Strada							21.		0	0	
0	Toporasului tr.2	16218		1,0	1,	0,	0,	77	21.	,	,	
9	p108	27	-	0	00	00	00	2,0	772	0	0	21.77
								0	,00	0	0	2,00
2	Strada							43.		0	0	
1	Toporasului tr.3	16218		1,0	1,	0,	0,	36	43.	,	,	
0	p 152	28	-	0	00	00	00	6,0	366	0	0	43.36
								0	,00	0	0	6,00
2	Strada							55.		0	0	
1	Toporasului tr.4	16218		1,0	1,	0,	0,	98	55.	,	,	
1	p 275	29	-	0	00	00	00	0,0	980	0	0	55.98
								0	,00	0	0	0,00
2	Strada							42.		0	0	
1	Toporasului tr.5	16218		1,0	1,	0,	0,	77	42.	,	,	
2	p 352	30	-	0	00	00	00	9,0	779	0	0	42.77
								0	,00	0	0	9,00
2	Strada							47.		0	0	
1	Toporasului tr.6	16218		1,0	1,	0,	0,	95	47.	,	,	
3	p 509	31	-	0	00	00	00	4,0	954	0	0	47.95
								0	,00	0	0	4,00
2	Strada							51.		0	0	
1	Toporasului tr.7	16218		1,0	1,	0,	0,	61	51.	,	,	
4	p 572	32	-	0	00	00	00	4,0	614	0	0	51.61
								0	,00	0	0	4,00
2	Strada							43.		0	0	
1	Toporasului tr.8	16218		1,0	1,	0,	0,	21	43.	,	,	
5	p 650	33	-	0	00	00	00	6,0	216	0	0	43.21
								0	,00	0	0	6,00
2	Strada							39.		0	0	
1	Toporasului tr.9	16218		1,0	1,	0,	0,	22	39.	,	,	
6	p720	34	-	0	00	00	00	1,0	221	0	0	39.22
								0	,00	0	0	1,00
2	Strada							54.		0	0	
1	Trandafirilor	16217		1,0	1,	0,	0,	96	54.	,	,	
7		842	-	0	00	00	00	2,0	962	0	0	54.96
								0	,00	0	0	2,00
2	Strada							13.		0	0	
1	Tufanelelor p	16217		1,0	1,	0,	0,	78	13.	,	,	
8	811	58	-	0	00	00	00	1,0	781	0	0	13.78
								0	,00	0	0	1,00
2	Strada Vasile							26	267	0	0	
1	Lupu- Plevna	0071		1,0	1,	0,	0,	7.1	.16	,	,	
9			-	0	00	00	00	66,	6,0	0	0	267.1
								00	0	0	0	66,00
2	Strada Viilor p							68	686	0	0	
0	765	16217		1,0	1,	0,	0,	6.1	.11	,	,	
		62	-	0	00	00	00	16,	6,0	0	0	686.1
								00	0	0	0	16,00
2	Strada							98.		0	0	
2	Viitorului	16217		1,0	1,	0,	0,	39	98.	,	,	
1		839	-	0	00	00	00	5,0	395	0	0	98.39
								0	,00	0	0	5,00
2	Strada							41.		0	0	
2	Viitorului tr.1	16218		1,0	1,	0,	0,	51	41.	,	,	
2	p23	38	-	0	00	00	00	0,0	510	0	0	41.51
								0	,00	0	0	0,00

2	Strada							51.		0	0	
2	Viitorului tr.2 p	16218		1,0	1,	0,	0,	11	51.	,	,	
3	195	39	-	0	00	00	00	2,0	112	0	0	51.11
								0	,00	0	0	2,00
2	Strada							46.		0	0	
2	Viitorului tr.3 p	16218		1,0	1,	0,	0,	12	46.	,	,	
4	223	40	-	0	00	00	00	2,0	122	0	0	46.12
								0	,00	0	0	2,00
2	Strada							45.		0	0	
2	Viitorului tr.4 p	16218		1,0	1,	0,	0,	24	45.	,	,	
5	407	41	-	0	00	00	00	4,0	244	0	0	45.24
								0	,00	0	0	4,00
2	Strada							54.		0	0	
2	Viitorului tr.5 p	16218		1,0	1,	0,	0,	92	54.	,	,	
6	451	42	-	0	00	00	00	4,0	924	0	0	54.92
								0	,00	0	0	4,00
2	Strada							16	168	0	0	
2	Viitorului tr.6 p	16218		1,0	1,	0,	0,	8.6	.65	,	,	
7	609,771	43	-	0	00	00	00	52,	2,0	0	0	168.6
								00	0	0	0	52,00
2	Strada							54.		0	0	
2	Viitorului tr.7 p	16218		1,0	1,	0,	0,	63	54.	,	,	
8	793	44	-	0	00	00	00	5,0	635	0	0	54.63
								0	,00	0	0	5,00
2	Strada							16	169	0	0	
2	Viitorului tr.8 p	16218		1,0	1,	0,	0,	9.4	.47	,	,	
9	975	45	-	0	00	00	00	74,	4,0	0	0	169.4
								00	0	0	0	74,00
2	Strada Vlad							66	662	0	0	
3	Tepes tr.1 p 542	16218		1,0	1,	0,	0,	2.9	.92	,	,	
0		46	-	0	00	00	00	24,	4,0	0	0	662.9
								00	0	0	0	24,00
2	Strada Vlad							62	629	0	0	
3	Tepes tr.2 p 488	16218		1,0	1,	0,	0,	9.4	.41	,	,	
1		47	-	0	00	00	00	13,	3,0	0	0	629.4
								00	0	0	0	13,00
2	Strada Zavioului							42.		0	0	
3	tr.5 p537	16218		1,0	1,	0,	0,	95	42.	,	,	
2		52	-	0	00	00	00	5,0	955	0	0	42.95
								0	,00	0	0	5,00
2	Strada Zavoiiului							19.		0	0	
3	tr.1 p 91	16218		1,0	1,	0,	0,	12	19.	,	,	
3		48	-	0	00	00	00	7,0	127	0	0	19.12
								0	,00	0	0	7,00
2	Strada Zavoiiului							49.		0	0	
3	tr,7 p 679	16218		1,0	1,	0,	0,	46	49.	,	,	
4		54	-	0	00	00	00	8,0	468	0	0	49.46
								0	,00	0	0	8,00
2	Strada Zavoiiului							46.		0	0	
3	tr. 4 p 314	16218		1,0	1,	0,	0,	17	46.	,	,	
5		51	-	0	00	00	00	8,0	178	0	0	46.17
								0	,00	0	0	8,00
2	Strada Zavoiiului							50.		0	0	
3	tr.10 p 877	16218		1,0	1,	0,	0,	41	50.	,	,	
6		57	-	0	00	00	00	2,0	412	0	0	50.41
								0	,00	0	0	2,00
2	Strada Zavoiiului							39.		0	0	
3	tr.2 p 123	16218		1,0	1,	0,	0,	25	39.	,	,	
7		49	-	0	00	00	00	4,0	254	0	0	39.25
								0	,00	0	0	4,00
2	Strada Zavoiiului							50.		0	0	
3	tr.3 p 296	16218		1,0	1,	0,	0,	42	50.	,	,	
8		50	-	0	00	00	00	2,0	422	0	0	50.42
								0	,00	0	0	2,00
2	Strada Zavoiiului							40.		0	0	
3	tr.6 p 549	16218		1,0	1,	0,	0,	31	40.	,	,	
		53	-	0	00	00	00	31	310	0	0	40.31
										,	,	0,00

9								0,0 0	,00	0	0	
2 4 0	Strada Zavoiului tr.8 p 693	16218 55	-	1,0 0	1, 00	0, 00	0, 00	44. 72 1,0 0	44. 721 ,00	0 0 0	0 0 0	44.72 1,00
2 4 1	Strada Zavoiului tr.9 p 877	16218 56	-	1,0 0	1, 00	0, 00	0, 00	51. 46 7,0 0	51. 467 ,00	0 0 0	0 0 0	51.46 7,00
2 4 2	Strada Zorilor	16218 58	-	1,0 0	1, 00	0, 00	0, 00	33. 74 1,0 0	33. 741 ,00	0 0 0	0 0 0	33.74 1,00
2 4 3	Teren Camin cultural Nucetu	16216 9	-	1,0 0	1, 00	0, 00	0, 00	22. 94 0,0 0	22. 940 ,00	0 0 0	0 0 0	22.94 0,00
2 4 4	Teren Camin Cultural Plevna	16216 8	-	1,0 0	1, 00	0, 00	0, 00	48. 79 0,0 0	48. 790 ,00	0 0 0	0 0 0	48.79 0,00
2 4 5	Teren Camin Cultural Radu- Voda	16217 0	-	1,0 0	1, 00	0, 00	0, 00	24. 25 0,0 0	24. 250 ,00	0 0 0	0 0 0	24.25 0,00
2 4 6	Teren Casa Agronomului	16217 31	-	1,0 0	1, 00	0, 00	0, 00	23. 58 0,0 0	23. 580 ,00	0 0 0	0 0 0	23.58 0,00
2 4 7	Teren Dispensar uman Radu-Voda	16216 91	-	1,0 0	1, 00	0, 00	0, 00	12. 86 0,0 0	12. 860 ,00	0 0 0	0 0 0	12.86 0,00
2 4 8	Teren extravilan CF 20238/2023 tarla 59/2 parcela 2 30000 m.p.	16217 874	-	1,0 0	1, 00	0, 00	0, 00	1,0 0	1,0 0	0 0	0 0	1,00
2 4 9	TEREN GOSPODARIE APA	16113 5	-	1,0 0	1, 00	0, 00	0, 00	27. 33 0,0 0	27. 330 ,00	0 0 0	0 0 0	27.33 0,00
2 5 0	Teren Magazin+Bufet Lupsanu	16217 01	-	1,0 0	1, 00	0, 00	0, 00	13. 88 0,0 0	13. 880 ,00	0 0 0	0 0 0	13.88 0,00
2 5 1	Teren monument istoric Plevna	16217 21	-	1,0 0	1, 00	0, 00	0, 00	11. 46 0,0 0	11. 460 ,00	0 0 0	0 0 0	11.46 0,00
2 5 2	Teren Monument Istoric Radu- Voda	16217 11	-	1,0 0	1, 00	0, 00	0, 00	12. 71 0,0 0	12. 710 ,00	0 0 0	0 0 0	12.71 0,00
2 5 3	TEREN NSTATIE EPURARE APE UZATE	16113 7	-	1,0 0	1, 00	0, 00	0, 00	16. 40 0,0 0	16. 400 ,00	0 0 0	0 0 0	16.40 0,00
2 5 4	Teren ocupat de islaz- 225,5322 ha	16217 852	-	1,0 0	1, 00	0, 00	0, 00	1,0 0	1,0 0	0 0	0 0	1,00
2 5 5	Teren Primaria Lupsanu	16216 71	-	1,0 0	1, 00	0, 00	0, 00	46. 14 0,0	46. 140 ,00	0 0 0	0 0 0	46.14 0,00

								0		0	0	
2 5 6	Teren Scoala Generala Lupsanu	16217 34	-	1,0 0	1, 00	0, 00	0, 00	71. 62 0,0 0	71. 620 0,00	0 0 0	0 0 0	71.62 0,00
2 5 7	Teren Scoala Generala Nucetu	16217 35	-	1,0 0	1, 00	0, 00	0, 00	27. 31 0,0 0	27. 310 0,00	0 0 0	0 0 0	27.31 0,00
2 5 8	Teren Scoala Generala Plevna	16217 32	-	1,0 0	1, 00	0, 00	0, 00	24 6.9 60, 00	246 .96 0,0 0	0 0 0	0 0 0	246.9 60,00
2 5 9	Teren Scoala Generala Radu- Voda	16217 33	-	1,0 0	1, 00	0, 00	0, 00	76. 21 0,0 0	76. 210 0,00	0 0 0	0 0 0	76.21 0,00
2 6 0	Teren scoala veche Nucetu	16217 36	-	1,0 0	1, 00	0, 00	0, 00	38. 55 0,0 0	38. 550 0,00	0 0 0	0 0 0	38.55 0,00
2 6 1	Teren Scoala veche Valea Rusului	16217 37	-	1,0 0	1, 00	0, 00	0, 00	24. 12 0,0 0	24. 120 0,00	0 0 0	0 0 0	24.12 0,00
2 6 2	TEREN SPORT LUPSANU	16113 3	-	1,0 0	1, 00	0, 00	0, 00	13 6.7 00, 00	136 .70 0,0 0	0 0 0	0 0 0	136.7 00,00
2 6 3	TEREN SPORT RADU-VODA	16113 2	-	1,0 0	1, 00	0, 00	0, 00	10 9.3 10, 00	109 .31 0,0 0	0 0 0	0 0 0	109.3 10,00
2 6 4	TEREN SPORT SCOALA PLEVNA	16213 5	-	1,0 0	1, 00	0, 00	0, 00	48. 98 0,0 0	48. 980 0,00	0 0 0	0 0 0	48.98 0,00
2 6 5	TEREN SPORT SCOALA RADU- VODA	16213 4	-	1,0 0	1, 00	0, 00	0, 00	10 9.3 10, 00	109 .31 0,0 0	0 0 0	0 0 0	109.3 10,00
2 6 6	Trotuare la DN3 si DJ 307- com Lupsanu	16113 1	-	1,0 0	1, 00	0, 00	0, 00	44 0.1 60, 00	440 .16 0,0 0	0 0 0	0 0 0	440.1 60,00
	Valoare Totala								74. 091 .68 8,3 3			

II. Inventarul bunurilor din domeniul privat al comunei Lupșanu
- amortizabil

N r. C r t.	Denumirea bunurilor inventariate	Cod ul sau nr. de inv.	U. M.	Cantitati				Pr et U ni ta r	Valoarea contabil a			Valo area de inve ntar
				Stocu ri		Difer ente			Va lo ar ea	Dif ere nte		
				F a p t i c e	S c r i p t i c e	F a p t i c e	S c r i p t i c e			P l u s	M i n u s	
1	All-in-One Lenovo, ThinkCentre neo 50a 27 Gen 5 12SAZC50WW Intel Core i3-1315U, 1x 8GB SO-DIMM DDR	1621 7918	-	1 , 0 0	1, 0 0	0 0 0	0, 0 0	5. 09 3, 20	5. 09 3, 20	0 , 0 0	0 , 0 0	5.09 3,20
2	All-in-One Lenovo, ThinkCentre neo 50a 27 Gen 5 12SAZC50WW Intel Core i3-1315U, 1x 8GB SO-DIMM DDR	1621 7919	-	1 , 0 0	1, 0 0	0 0 0	0, 0 0	5. 09 3, 20	5. 09 3, 20	0 , 0 0	0 , 0 0	5.09 3,20
3	C11CK19401-EPSON EM- C800RDF A4 COLOR INKJET MFP cu cerneluri Xl incluse	1621 7920	-	1 , 0 0	1, 0 0	0 0 0	0, 0 0	5. 35 5, 00	5. 35 5, 00	0 , 0 0	0 , 0 0	5.35 5,00
4	CENTRALA ELECTRICA CAMIN CULTURAL	1621 52	-	1 , 0 0	1, 0 0	0 0 0	0, 0 0	8. 15 1, 00	8. 15 1, 00	0 , 0 0	0 , 0 0	8.15 1,00
5	CENTRALA TERMICA PRIMARIA LUPSANU	23	-	1 , 0 0	1, 0 0	0 0 0	0, 0 0	18 .4 96 ,7 8	18 .4 96 ,7 8	0 , 0 0	0 , 0 0	18.4 96,7 8
6	COMPLEX DE JOACA ,CU TOBOGAN ,LEAGAN	1621 7923	-	1 , 0 0	1, 0 0	0 0 0	0, 0 0	3. 15 3, 50	3. 15 3, 50	0 , 0 0	0 , 0 0	3.15 3,50
7	COMPLEX DE JOACA ,CU TOBOGAN ,LEAGAN	1621 7924	-	1 , 0 0	1, 0 0	0 0 0	0, 0 0	3. 15 3, 50	3. 15 3, 50	0 , 0 0	0 , 0 0	3.15 3,50
8	COMPLEX DE JOACA ,CU TOBOGAN ,LEAGAN	1621 7927	-	1 , 0 0	1, 0 0	0 0 0	0, 0 0	3. 15 3, 50	3. 15 3, 50	0 , 0 0	0 , 0 0	3.15 3,50
9	COMPLEX DE JOACA ,CU TOBOGAN ,LEAGAN	1621 7928	-	1 , 0 0	1, 0 0	0 0 0	0, 0 0	3. 15 3, 50	3. 15 3, 50	0 , 0 0	0 , 0 0	3.15 3,50
10	COMPLEX DE JOACA ,CU TOBOGAN ,LEAGAN	1621 7925	-	1 , 0 0	1, 0 0	0 0 0	0, 0 0	3. 15 3, 50	3. 15 3, 50	0 , 0 0	0 , 0 0	3.15 3,50
11	COMPLEX DE JOACA ,CU TOBOGAN ,LEAGAN	1621 7926	-	1 , 0 0	1, 0 0	0 0 0	0, 0 0	3. 15 3, 50	3. 15 3, 50	0 , 0 0	0 , 0 0	3.15 3,50
12	CORTINA CAMIN CULTURAL	1621 51	-	1 , 0 0	1, 0 0	0 0 0	0, 0 0	9. 00 0, 00	9. 00 0, 00	0 , 0 0	0 , 0 0	9.00 0,00

				0		0		00	00	0	0	
1	COVER SCENA-TIP	1621		1		0		2.	2.	0	0	
3	BALET	56	-	, 0	1, 0	, 0	0, 0	85 6,	85 6,	, 0	, 0	2.85
				0	0	0	0	00	00	0	0	6,00
1	DACIA LOGAN	1621		1		0		41	41	0	0	
4	LAUREATE 1.5 75 CP	38	-	, 0	1, 0	, 0	0, 0	.3 49,	.3 49,	0 0	0 0	41.3
				0	0	0	0	8	8	0	0	49,6
1	Display interactiv	1621		1		0		9.	9.	0	0	
5	Samsung FLIP 65 -	7916	-	, 0	1, 0	, 0	0, 0	87 7,	87 7,	, 0	, 0	9.87
	LH65WMBWBGXEN-cu			0	0	0	0	00	00	0	0	7,00
	suport mobil			0	0	0	0					
1	Display interactiv	1621		1		0		9.	9.	0	0	
6	Samsung FLIP 65 -	7917	-	, 0	1, 0	, 0	0, 0	87 7,	87 7,	, 0	, 0	9.87
	LH65WMBWBGXEN-cu			0	0	0	0	00	00	0	0	7,00
	suport mobil			0	0	0	0					
1	Display interactiv	1621		1		0		13	13			
7	Samsung Flip Pro	7921	-	, 0	1, 0	, 0	0, 0	.0 90,	.0 90,	0 0	0 0	13.0
	WM55B /			0	0	0	0	0	0	0	0	90,0
	LH55WMBWBGXEN ,			0	0	0	0	0	0	0	0	0
	55" cu masa suport			0	0	0	0					0
1		1611		1		0		98	98			
8	Fiat Ducatto	04-1611	-	, 0	1, 0	, 0	0, 0	.3 76,	.3 76,	0 0	0 0	98.3
		04		0	0	0	0	8	8	0	0	76,7
				0	0	0	0					8
1		1621		1		0		41	41			
9	Gard Camin Cultural	57	-	, 0	1, 0	, 0	0, 0	.7 94,	.7 94,	0 0	0 0	41.7
				0	0	0	0	1	1	0	0	94,8
				0	0	0	0					1
2		1621		1		0		13	13			
0	Gard metalic dispensar	7866	-	, 0	1, 0	, 0	0, 0	.0 84,	.0 84,	0 0	0 0	13.0
	uman Radu-Voda			0	0	0	0	5	5	0	0	84,5
				0	0	0	0	3	3	0	0	3
2		1621		1		0		74	74			
1	Gard metalic Dispensar	7867	-	, 0	1, 0	, 0	0, 0	.1 07,	.1 07,	0 0	0 0	74.1
	uman Radu-Voda			0	0	0	0	3	3	0	0	07,3
				0	0	0	0	4	4	0	0	4
2		1621		1		0		22	22			
2	Gard primarie	58	-	, 0	1, 0	, 0	0, 0	.1 30,	.1 30,	0 0	0 0	22.1
				0	0	0	0	0	0	0	0	30,0
				0	0	0	0					0
2	KIT SISTEM	1621		1		0		3.	3.	0	0	
4	SUPRAVEGHERE VIDEO	54	-	, 0	1, 0	, 0	0, 0	14 4,	14 4,	, 0	, 0	3.14
	4 CAMERE EXTERIOR			0	0	0	0	24	24	0	0	4,24
	TVL/DVR 4 CANALE			0	0	0	0					
2	KIT SISTEM	1621		1		0		3.	3.	0	0	
4	SUPRAVEGHERE VIDEO	53	-	, 0	1, 0	, 0	0, 0	14 4,	14 4,	, 0	, 0	3.14
	4 CAMERE INTERIOR			0	0	0	0	24	24	0	0	4,24
	TVL/DVR 4 CANALE			0	0	0	0					
2	Laptop Lenovo V15 G4	1621		1		0		3.	3.	0	0	
5	I3-1315U -83A1S00700	7915	-	, 0	1, 0	, 0	0, 0	57 0,	57 0,	, 0	, 0	3.57
	cu Win 11 si Office 2024			0	0	0	0	00	00	0	0	0,00
				0	0	0	0					
2	Laptop Lenovo V15 G4	1621		1		0		3.	3.	0	0	
6	I3-1315U -83A1S00700	7914	-	, 0	1, 0	, 0	0, 0	57 00	57 00	, 0	, 0	3.57
	cu Win 11 si Office 2024			0	0	0	0	00	00	0	0	0,00
				0	0	0	0					
2	MASINA DE SPALAT CU	1621		1		0		6.	6.	0	0	
7	USCATOR	7922	-	, 0	1, 0	, 0	0, 0	54 54	54 54	, 0	, 0	6.54
				0	0	0	0					5,00

				0	0	0	0	5,	5,	0	0	
				0	0	0	0	00	00	0	0	
2	MICROBUZ OPEL	1621		1		0		12	12	0	0	
8	MOVANO TRABUS	39	-	,0	1,	,0	0,	52	52	,0	,0	120.
				0	0	0	0	8,	8,	0	0	528,
				0	0	0	0	00	00	0	0	00
2	Microbuz Renault Master	1621		1		0		24	24	0	0	
9	Trabus 16+1 loc	7865	-	,0	1,	,0	0,	3.	3.	,0	,0	243.
				0	0	0	0	6,	6,	0	0	696,
				0	0	0	0	53	53	0	0	53
3	Parc in localitatea	1621		1		0		53	53	0	0	
0	Nucetu	7870	-	,0	1,	,0	0,	.1	.1	0	0	53.1
				0	0	0	0	,5	,5	0	0	44,5
				0	0	0	0	1	1	0	0	1
3	Parc in localitatea	1621		1		0		66	66	0	0	
1	Lupsanu	7872	-	,0	1,	,0	0,	.1	.1	0	0	66.1
				0	0	0	0	,7	,7	0	0	45,7
				0	0	0	0	5	5	0	0	5
3	Parc in localitatea	1621		1		0		84	84	0	0	
2	Plevna	7873	-	,0	1,	,0	0,	.7	.7	0	0	84.7
				0	0	0	0	,0	,0	0	0	40,0
				0	0	0	0	2	2	0	0	2
3	Parc in localitatea Radu-	1621		1		0		87	87	0	0	
3	Voda	7871	-	,0	1,	,0	0,	.8	.8	0	0	87.8
				0	0	0	0	,3	,3	0	0	59,3
				0	0	0	0	3	3	0	0	3
3		1621		1		0		3.	3.	0	0	
4	PC+MONITOR	55	-	,0	1,	,0	0,	24	24	,0	,0	3.24
				0	0	0	0	8,	8,	0	0	8,70
				0	0	0	0	70	70	0	0	
3	Planuri islaz comunal -	1621		1		0		15	15	0	0	
5	Komora	7868	-	,0	1,	,0	0,	.1	.1	0	0	15.1
				0	0	0	0	,0	,0	0	0	13,0
				0	0	0	0	0	0	0	0	0
3	PROGRAM EXPERT	1611		1		0		4.	4.	0	0	
6	BUGETAR	36	-	,0	1,	,0	0,	78	78	,0	,0	4.78
	CONTABILITATE			0	0	0	0	00	00	0	0	0,00
3	PROGRAM INFORMATIC	1621		1		0		4.	4.	0	0	
7	IMPOZITE SI TAXE	33	-	,0	1,	,0	0,	00	00	,0	,0	4.00
				0	0	0	0	00	00	0	0	0,00
3		1621		1		0		4.	4.	0	0	
8	Program salarii	7864	-	,0	1,	,0	0,	38	38	,0	,0	4.38
				0	0	0	0	00	00	0	0	4,00
3	REMORCA ROMSAN R50	1621		1		0		65	65	0	0	
9	CSGA SERIA	7860	-	,0	1,	,0	0,	.4	.4	0	0	65.4
	NR9C1050MMA118220			0	0	0	0	,0	,0	0	0	50,0
				0	0	0	0	0	0	0	0	0
4	Sistem monitorizare	1621		1		0		23	23	0	0	
0	video Camin Cultural	7854	-	,0	1,	,0	0,	.2	.2	0	0	23.2
	Radu-Voda			0	0	0	0	,8	,8	0	0	28,8
				0	0	0	0	0	0	0	0	0
4	SISTEM MONITORIZARE	1621		1	1,	0	0,	15	15	0	0	15.7
1	VIDEO SEDIU	7856	-	,0	0,	,0	0,	.7	.7	,0	,0	31,8
	PRIMARIE			0	0	0	0	31	31	0	0	0

				0		0		,8	,8	0	0	
								0	0			
4	Spatiu tip container pt desf serv de Educatie timpurie compl in comuna Lupsanu, jud.Calarasi	1621 7875	-	1 , 0 0	1, 0 0	0 0 0	0 0 0	31 5. 35 0, 00	31 5. 35 0, 00	0 0 0	0 0 0	315. 350, 00
4	Statie de lucru (unitate centrala,monitor, sist operare de tip Office, antivirus si UPS)	0083	-	1 , 0 0	1, 0 0	0 0 0	0 0 0	6. 00 3, 55	6. 00 3, 55	0 0 0	0 0 0	6.00 3,55
4	STATII AUTOBUZ - METALICE	1621 7896	-	1 , 0 0	1, 0 0	0 0 0	0 0 0	15 .5 28 ,3 1	15 .5 28 ,3 1	0 0 0	0 0 0	15.5 28,3 1
4	STATII AUTOBUZ - METALICE	1621 7895	-	1 , 0 0	1, 0 0	0 0 0	0 0 0	15 .5 28 ,3 1	15 .5 28 ,3 1	0 0 0	0 0 0	15.5 28,3 1
4	STATII AUTOBUZ - METALICE	1621 7894	-	1 , 0 0	1, 0 0	0 0 0	0 0 0	15 .5 28 ,3 1	15 .5 28 ,3 1	0 0 0	0 0 0	15.5 28,3 1
4	STATII AUTOBUZ - METALICE	1621 7897	-	1 , 0 0	1, 0 0	0 0 0	0 0 0	15 .5 28 ,3 1	15 .5 28 ,3 1	0 0 0	0 0 0	15.5 28,3 1
4	STATII AUTOBUZ - METALICE	1621 7892	-	1 , 0 0	1, 0 0	0 0 0	0 0 0	15 .5 28 ,3 1	15 .5 28 ,3 1	0 0 0	0 0 0	15.5 28,3 1
4	STATII AUTOBUZ - METALICE	1621 7893	-	1 , 0 0	1, 0 0	0 0 0	0 0 0	15 .5 28 ,3 1	15 .5 28 ,3 1	0 0 0	0 0 0	15.5 28,3 1
5	TRACTOR SAME DORADO 100 SERIA ZKDDB402W0BS50042+I NC FRONTAL SI FREZA TAIAT VEGETATIE	1621 7858	-	1 , 0 0	1, 0 0	0 0 0	0 0 0	28 7. 38 5, 00	28 7. 38 5, 00	0 0 0	0 0 0	287. 385, 00
	Valoare Totala								1. 91 0. 58 5, 65			

- neamortizabil

N r. C rt .	Denumirea bunurilor inventaria te	Codu l sau nr. de inv.	U . M .	Cantitati				Pr et U n i t a r	Valoarea contabila			Valo area de inven tar	Depreci erea	
				Stocu ri		Difere nte			Va lo ar ea	Dife rent e			Val oa re a	Mo tiv ul (cod)
				F a p t i c e	Sc ri p t i c e	F a p t i c e	Sc ri p t i c e			P l u s	M i n u s			
1	Ambulanta Mercedes Sprinter	16217 862	-	1, 0 0	1, 00	0, 0 0	0, 0 00	1,0 0	1, 00	0 0 0	0 0 0	1,00		
2	ARO 243 L 25	31	-	1, 0 0	1, 00	0, 0 0	0, 0 00	56 3,0 0	56 3,00	0 0 0	0 0 0	563,0 0		
3	BIROU NEOSET CU SERTARE	45	-	1, 0 0	1, 00	0, 0 0	0, 0 00	21 0,2 9	21 0,29	0 0 0	0 0 0	210,2 9		
4	BIROU NEOSET CU SERTARE	16110 7	-	1, 0 0	1, 00	0, 0 0	0, 0 00	21 0,2 9	21 0,29	0 0 0	0 0 0	210,2 9		
5	BIROU NEOSET CU SERTARE	47	-	1, 0 0	1, 00	0, 0 0	0, 0 00	21 0,2 9	21 0,29	0 0 0	0 0 0	210,2 9		
6	BIROU NEOSET CU SERTARE	16110 7	-	1, 0 0	1, 00	0, 0 0	0, 0 00	21 0,2 9	21 0,29	0 0 0	0 0 0	210,2 9		
7	BULDOZE R S650	30	-	1, 0 0	1, 00	0, 0 0	0, 0 00	5.3 11, 00	5. 31, 1,00	0 0 0	0 0 0	5.311 ,00		
8	Camera oficiala primaria Lupsanu	16110 2	-	1, 0 0	1, 00	0, 0 0	0, 0 00	2.0 00, 00	2. 00, 00	0 0 0	0 0 0	2.000 ,00		
9	CASA DE BANI	38	-	1, 0 0	1, 00	0, 0 0	0, 0 00	1,0 0	1, 00	0 0 0	0 0 0	1,00		
10	INSTALAT IE ILUMINAT PUBLIC NUCETU	16213 7	-	1, 0 0	1, 00	0, 0 0	0, 0 00	20. 60 0,0 0	20. 60 0,0 0	0 0 0 0	0 0 0 0	20.60 0,00		
11	MASA PC NEOSET	48	-	1, 0 0	1, 00	0, 0 0	0, 0 00	15 0,2 1	15 0,21	0 0 0	0 0 0	150,2 1		
12	Program registru agricol	16217 863	-	1, 0 0	1, 00	0, 0 0	0, 0 00	5.0 00, 00	5. 00, 00	0 0 0	0 0 0	5.000 ,00		
13	RAFT BIBLIOTE CA	52	-	1, 0 0	1, 00	0, 0 0	0, 0 00	1,0 0	1, 00	0 0 0	0 0 0	1,00		
1	RAFT	49	-	1, 0 0	1, 00	0, 0 0	0, 0 00	1,0 0	1, 00	0 0 0	0 0 0	1,00		

4	BIBLIOTECA		-	0	00	0	00	0	00	,	,			
				0		0				0	0			
15	RAFT BIBLIOTECA	50	-	1,00	1,00	0,00	0,00	1,19	1,19	0,00	0,00		1,19	
16	RAFT BIBLIOTECA	51	-	1,00	1,00	0,00	0,00	1,00	1,00	0,00	0,00		1,00	
17	Scaune bonanza	162136	-	3,00	3,00	0,00	0,00	0,99	2,97	0,00	0,00		2,97	
18	Scaune bonanza	162136	-	3,00	3,00	0,00	0,00	0,99	2,97	0,00	0,00		2,97	
19	STABILIZATOR UPS	43	-	1,00	1,00	0,00	0,00	336,65	336,65	0,00	0,00		336,65	
20	Teren extravilan 1,7705 ha	16217853	-	1,00	1,00	0,00	0,00	68.520	68.520	0,00	0,00		68.520,00	
21	TEREN SPORT SCOALA VECHE NUCETU	161134	-	1,00	1,00	0,00	0,00	46.420	46.420	0,00	0,00		46.420,00	
22	WC scoala generala Radu+Voda	162166	-	1,00	1,00	0,00	0,00	1.200,00	1.200,00	0,00	0,00		1.200,00	
	Valoare Totala							150.954,15						

Principalele entități privind societatea civilă, respectiv partidele politice, sindicatele, cultele, instituțiile de utilitate publică, precum și celelalte organizații nonguvernamentale, care au sediul sau punctul declarat că funcționează la nivelul unității administrativ-teritoriale

I. Cultele religioase

- Biserica “Sfinții Împărați Constantin și Elena” din localitatea Valea Rusului construită în anul 1855;
- Biserica “Adormirea Maicii Domnului” din localitatea Radu Vodă construită în anul 1970;
- Biserica “Sfânta Treime” din localitatea Lupșanu construită în anul 1842;
- Biserica “Sfinții Arhangheli Mihail și Gavril” din localitatea Plevna construită în anul 1893;
- Biserica “Sfântul Gheorghe” din localitatea Nucetu construită în anii 1914-1924.

**Lista cu denumirea înfrățirilor, cooperărilor sau asocierilor încheiate de comuna
Lupșanu, județul Călărași**

- ADI Ecoaqua
- ADI Ecomanagement Salubris
- Asociația Comunelor din România Filiala Călărași
- GAL Bărăganul de Sud-Est